RELATÓRIO DE **RESPONSABILIDADE SOCIAL 2016**

UNIVERSIDADE CATÓLICA DE SANTOS

UNIVERSIDADE
CATÓLICA
DE SANTOS

RELATÓRIO DE
RESPONSABILIDADE SOCIAL
2016

UNIVERSIDADE CATÓLICA DE SANTOS

Expediente

Chanceler
Dom Tarcísio Scaramussa

Reitor
Prof. Me. Marcos Medina Leite

Pró-Reitora Administrativa
Profª. Me. Mariângela Mendes Lomba Pinho

Pró-Reitora de Graduação
Profª. Me. Roseane Marques da Graça Lopes

Pró-Reitor de Pastoral
Prof. Me. Cláudio Scherer da Silva

Organização
Departamento de Imprensa

Edição e Textos
Prof. Me. Robnaldo Fidalgo Salgado - MTb. 21.933

Projeto Gráfico/Capa/Fotografia
Alberto Duarte Ferreira Júnior MTb. 50.574

Fotografia
Danilo Nogueira Mendes da Silva - Mtb. 81.932
Acervo/Departamento de Imprensa

Universidade Católica de Santos
Av. Conselheiro Nébias, 300 - Vila Mathias
11015-002 - Santos/SP - Tel: (13) 3205.5555
www.unisantos.br - imprensa@unisantos.br

SUMÁRIO

6 APRESENTAÇÃO

8 DIMENSÃO **INSTITUCIONAL**

44 DIMENSÃO **SUSTENTABILIDADE**

68 DIMENSÃO **PESQUISA**

88 DIMENSÃO **EXTENSÃO**

138 DIMENSÃO **SOCIAL**

APRESENTAÇÃO

Qualidade no ensino, na pesquisa e na extensão

Reconhecida pela qualidade no ensino, na pesquisa e na extensão, a Universidade Católica de Santos é a única na Região Metropolitana da Baixada Santista reconhecida pela Lei nº 12.881, de 12 de novembro de 2013, como Instituição Comunitária de Educação Superior (ICES).

Membro da Associação Brasileira das Universidades Comunitárias (ABRUC) e da Associação Nacional de Educação Católica do Brasil (ANEC), a UniSantos entende que as atividades sociais não devem ficar restritas à atuação do Estado, destinando, assim, parte de sua receita às atividades de educação e assistência social, com bolsas de estudo, atendimento gratuito em clínicas-escola, escritórios-modelos e agências experimentais, entre outros.

O Relatório de Responsabilidade Social 2016 apresenta as realizações institucionais ligadas a inúmeros projetos comunitários que colaboram para o estabelecimento de um compromisso social entre estudantes, docentes e comunidade. A Política de Responsabilidade Social da Universidade Católica de Santos representa o seu compromisso em promover a intervenção e a transformação na sociedade.

Por meio das inúmeras ações, a instituição amplia os espaços do saber, de modo que o pensar e o fazer acadêmicos sejam compartilhados e socializados para além da sala de aula, ultrapassando os limites dos *campi* universitários, da região, do Estado e do País.

DIMENSÃO INSTITUCIONAL

Única instituição comunitária de educação superior, a UniSantos é reconhecida pela sua missão em formar cidadãos com base nos princípios da solidariedade, da justiça e do respeito aos direitos humanos, fortalecidos pela ética cristã e com competência profissional para atuar em uma realidade sociocultural heterogênea e sujeita a frequentes mutações.

"Um dos diferenciais que caracterizam a Universidade Católica de Santos é a gestão marcada pela força decisória dos colegiados, com a participação de representantes da sociedade civil. Trabalhar com a excelência no ensino, na pesquisa e na extensão é o nosso compromisso com a comunidade."

Prof. Me. Marcos Medina Leite,
reitor da Universidade Católica de Santos

Sociedade Visconde de São Leopoldo

Mantenedora da Universidade Católica de Santos, a Sociedade Visconde de São Leopoldo foi constituída em 28 de agosto de 1951, sob a liderança do terceiro bispo diocesano de Santos, Dom Idílio José Soares. Os 14 cidadãos da sociedade santista que participaram da primeira Assembleia Geral, e se tornaram fundadores, eram educadores, médicos, comerciantes, religiosos, historiadores e políticos, entre os quais, o então prefeito de Santos, Joaquim Alcaide Valls.

A escolha do nome da Instituição ocorreu após a Assembleia Geral decidir pela criação da Faculdade de Direito e homenagear José Feliciano Fernandes Pinheiro, o Visconde de São Leopoldo - santista de nascimento e instituidor dos cursos jurídicos no Brasil. Com a morte de Dom Idílio José Soares, em 1966, Dom David Picão tornou-se o quarto bispo diocesano e assumiu a presidência da Sociedade Visconde de São Leopoldo. Na sua administração, em 1977, o Liceu Santista foi incorporado à mantenedora. Criado em 1902 e originariamente pertencente à Associação Feminina Santista, o colégio oferece, hoje, educação do Berçário ao Ensino Médio.

Em 2000, com a resignação de Dom David Picão, a Sociedade Visconde de São Leopoldo passou a ser presidida por Dom Jacyr Francisco Braido, atual bispo emérito, que esteve à frente da Diocese de Santos até o dia 6 de maio de 2015. Em 27 de abril de 2016, o bispo diocesano de Santos, Dom Tarcísio Scaramussa é eleito presidente pela Assembleia geral da instituição.

Estrutura organizacional

Dom Tarcísio Scaramussa, presidente da SVSL e chanceler da Universidade Católica de Santos

Diretoria

Presidente
Dom Tarcísio Scaramussa

Vice-Presidente
Pe. Antonio Baldan Casal

Diretor-Secretário
Prof. Antônio Fernando Conceição Santos

Gerente Executivo
Sr. Alberto Ferreira do Carmo Filho

Conselho Fiscal
Sr. Benedicto Aloysio Freire de Souza Macedo
Pe. Claudenil Moraes da Silva
Sra. Sebastiana Antônia da Silva

Associados
Sr. Alberto Ferreira do Carmo Filho
Pe. Antonio Alberto Finotti
Pe. Antonio Baldan Casal
Sr. Antonio Fernando Conceição Santos
Sr. Benedicto Aloysio Freire S. Macedo
Pe. Claudenil Moraes da Silva
Sr. Fernando Gregório Oliveira Pereira
Sr. Flávio Meleiro
Prof. Francisco Prado de Oliveira Ribeiro
Sr. Genivaldo Maciel Ferreira
Sra. Ivonne Chagas de Souza
Pe. Javier Mateo Arana
Sr. João Gomes Romão Filho
Sr. José Marques do Amaral Guerra
Sr. José Wilson Vasconcellos Filho
Profa. Maria Helena de Almeida Lambert
Sr. Odílio Rodrigues Filho
Sr. Paulo Henrique Cremoneze Pacheco
Sra. Sebastiana Antônia da Silva

Universidade Católica de Santos

A Universidade Católica de Santos é uma Instituição de Ensino Superior Confessional, conduzida por seu Estatuto e Regimento Geral, pela legislação em vigor e pelo Marco Referencial que explicita a Identidade Católica da Instituição. Como Universidade, é uma comunidade acadêmica que, de modo rigoroso e crítico, contribui para a defesa e o desenvolvimento da dignidade humana, como também para a herança cultural, mediante a investigação, o ensino e os serviços prestados à comunidade.

O seu início é datado de 15 de julho de 1952, quando o então presidente Getúlio Vargas assinou, no Rio de Janeiro, o Decreto no 31.134 que concedia autorização para o funcionamento da Faculdade de Direito. A partir daí, o crescimento foi inevitável, seguindo-se com a criação das demais, a Faculdade de Filosofia, Ciências e Letras, de Ciências Econômicas e Comerciais, de Arquitetura e Urbanismo, de Comunicação, de Serviço Social e de Enfermagem e Obstetrícia. No dia 6 de fevereiro de 1986, consagrado a santo Thomás de Aquino, a Universidade Católica de Santos foi reconhecida, tornando-se a primeira do Litoral do Estado de São Paulo.

Juntamente com os valores comuns a toda universidade, a Católica de Santos se empenha, de modo especial, no cultivo dos valores humanos e da ética cristã, para a construção de uma sociedade democrática renovada, mais justa, mais igualitária. Afirma o primado do homem sobre as coisas, do espírito sobre a matéria, da ética sobre a técnica, de modo que a ciência e a técnica estejam a serviço do homem. Inserida numa sociedade pluralista, aceita todas as pessoas, sem distinção de raça, cor ou credo, desde que satisfeitas as exigências legais e o respeito à Identidade Católica da Instituição.

Estrutura organizacional

Missão

Formar cidadãos com base nos princípios da solidariedade, da justiça e do respeito aos direitos humanos, fortalecidos pela ética cristã e com competência profissional para atuar em uma realidade sociocultural heterogênea e sujeita a frequentes mutações.

Valores

- Ética cristã
- Promoção social
- Inserção regional
- Integração internacional
- Produção e socialização do conhecimento
- Excelência acadêmica
- Espírito de equipe
- Criatividade
- Inovação
- Responsabilidade socioambiental
- Fortalecimento do processo democrático

Chancelaria e Reitoria

Chanceler

Dom Tarcísio Scaramussa

Reitor

Prof. Me. Marcos Medina Leite

Pró-Reitora Administrativa

Profª. Me. Mariângela Mendes Lomba Pinho

Pró-Reitora de Graduação

Profª. Me. Roseane Marques da Graça Lopes

Pró-Reitor de Pastoral

Prof. Me. Pe. Cláudio Scherer da Silva

Diretor do Centro de Ciências da Educação e Comunicação

Prof. Me. Fábio Cardoso Maimone

Diretora do Centro de Ciências Sociais Aplicadas e da Saúde

Profª. Me. Mônica Lourenço das Neves

Diretor do Centro de Ciências Exatas, Arquitetura e Engenharia

Prof. Dr. Cléber Ferrão Corrêa

Diretora da Faculdade de Direito

Profª. Dra. Renata Soares Bonavides

Diretora do Instituto de Pesquisas Científicas e Tecnológicas

Profª. Dra. Adriana Florentino de Souza

Gestão estratégica pautada pela missão

O posicionamento estratégico da Universidade Católica de Santos, ao longo de sua História, revela a opção pela formação integral da pessoa, alicerçada no Evangelho, norteada pelas diretrizes da Igreja e pelas orientações do Magistério, em permanente diálogo com as políticas públicas, de modo a enaltecer sua identidade de universidade confessional católica, filantrópica e comunitária.

Fiel à Missão institucional e ao Marco Referencial expressos em seu Estatuto, a Universidade Católica de Santos empreende monitoramento constante da conjuntura socioeconômica, de modo a alinhar suas estratégias e promover ações que reforcem e amplifiquem seu compromisso com a Educação.

O processo de gestão da Universidade apoia-se numa atividade permanente de Planejamento Estratégico do qual são derivados o Plano de Desenvolvimento Institucional (PDI) e os Planos Setoriais. A metodologia de trabalho e o ciclo decisório em todas as instâncias universitárias referendam a prática colegiada, comunitária e participativa, marcas de sua identidade.

No Índice Geral de Cursos (IGC), o maior conceito da região

Mais uma vez, a Universidade Católica de Santos obteve o maior conceito entre as universidades da região, no Índice Geral de Cursos (IGC), divulgado pelo Instituto Nacional de Estudos e Pesquisas Educacionais (Inep). Referente ao ano de 2015, a UniSantos conquistou a nota 4, excelente desempenho, e está entre as 13 melhores universidades do País e as 5 melhores no Estado de São Paulo, ao lado das instituições sem fins lucrativos que alcançaram o IGC 4.

A instituição também é destaque novamente no Conceito Preliminar de Curso (CPC), que é obtido a partir de três notas (Enade, titulação dos professores e regime de trabalho, e infraestrutura e organização didático-pedagógica).

Comunidade acadêmica

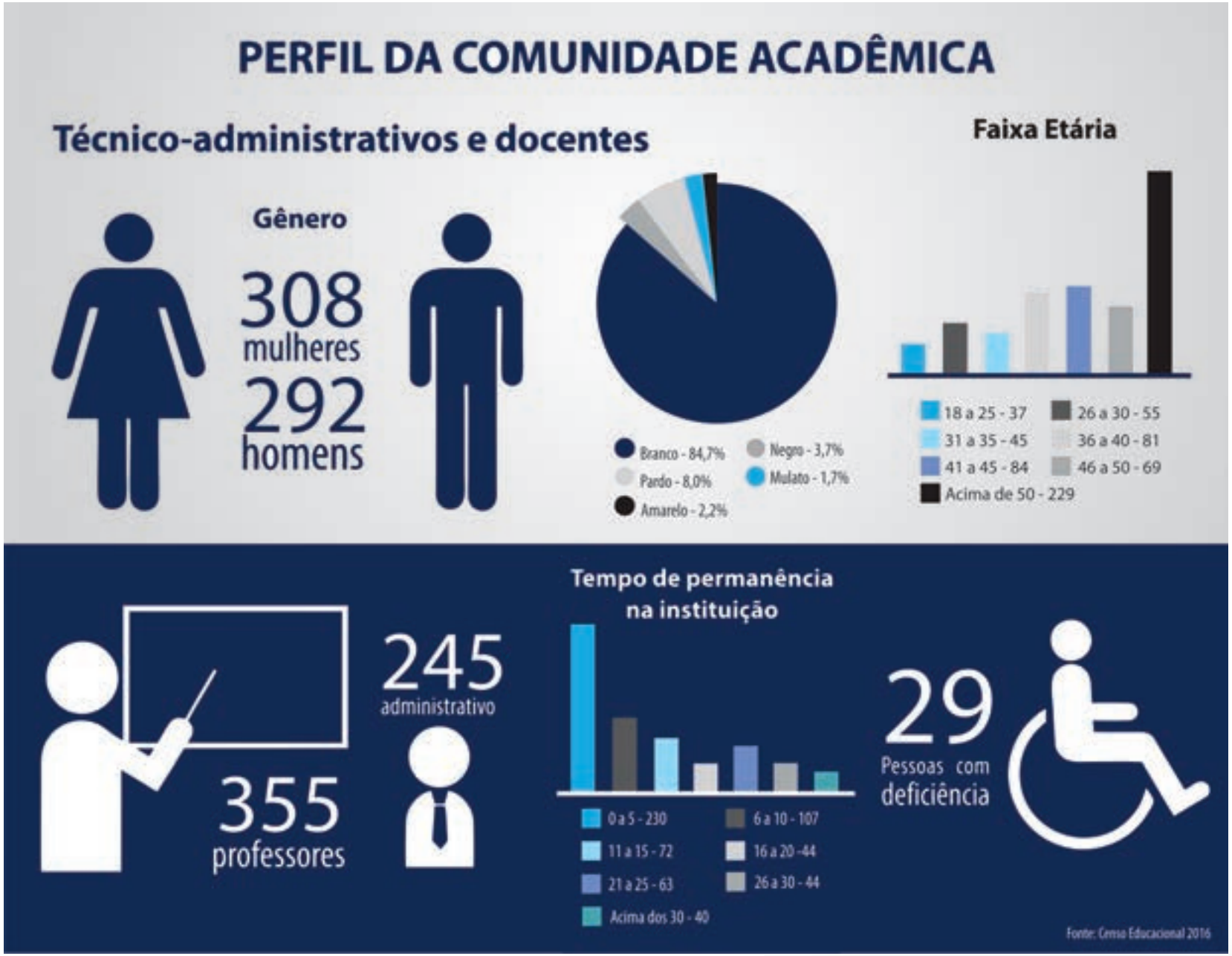
PERFIL DA COMUNIDADE ACADÊMICA
Técnico-administrativos e docentes
Gênero
308
mulheres
292
homens
Branco - 84,7%
Negro - 3,7%
Pardo - 8,0%
Mulato - 1,7%
Amarelo - 2,2%
Faixa Etária
18 a 25 - 37
26 a 30 - 55
31 a 35 - 45
36 a 40 - 81
41 a 45 - 84
46 a 50 - 69
Acima de 50 - 229
355
professores
245
administrativo
Tempo de permanência na instituição
0 a 5 - 230
6 a 10 - 107
11 a 15 - 72
16 a 20 -44
21 a 25 - 63
26 a 30 - 44
Acima dos 30 - 40
29
Pessoas com deficiência
Fonte: Censo Educacional 2016

Perfil do Corpo Docente

Titulação Docente

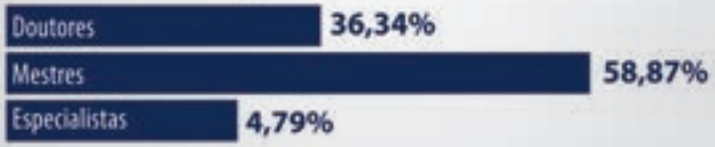

Regime de Trabalho

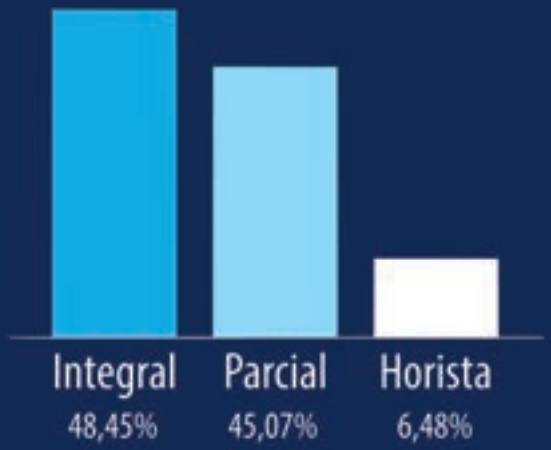

Perfil do Corpo Discente
59,93%
Feminino
40,07%
Masculino
5.839
99
Pessoas com deficiência
Graduação
Faixa Etária
Pós-Graduação
279
255
Especialização e Aperfeiçoamento
Stricto Sensu
Fonte: Sistema Acadêmico

Campus Boqueirão tem referência histórica

O campus Boqueirão, que abriga a Faculdade de Direito e o curso de Arquitetura e Urbanismo, possui dois prédios interligados, além da clínica do curso de Psicologia, Escritório Modelo de Assistência Judiciária, Promotoria Comunitária de Santos e Laboratório de Ciências Criminais. Com salas de aula, salas ambiente, bibliotecas exclusivas, salas de informática, salas de internet, cantina, capela, atelier, dois auditórios, sala de júri simulado, laboratório de Artes Visuais, Laboratório de Conforto Ambiental e Laboratório de Sustentabilidade, está localizado na Avenida Conselheiro Nébias, 584, no bairro Boqueirão.

Os prédios localizados no campus Boqueirão são referências em Santos. O que abriga a Faculdade de Direito, com toda a sua história, ainda é chamado de "A Casa Amarela", em razão de no início o curso funcionar em um casarão de dois andares, cuja fachada era pintada na cor amarela. O do curso de Arquitetura foi um dos primeiros edifícios pré-moldados da Região Metropolitana da Baixada Santista e é destaque pelo arrojo e identificação com a área, sendo que um dos destaques é o atelier, um espaço diferenciado para o ensino-aprendizado, com 500 m² de área útil, equipados por mesas com pranchetas para diferentes atividades.

Campus Dom Idílio é sinônimo de modernidade

O campus Dom Idílio José Soares possui uma área de 30 mil m², com mais de 100 salas de aula, mais de 100 laboratórios de pesquisa, 13 laboratórios de informática, 4 auditórios, 2 miniauditórios e uma biblioteca com 1.300 m², que possui mezanino com sala de leitura monitorada por circuito interno de TV e salas de estudos com capacidade para 300 lugares. Com quatro pavimentos, o prédio principal está interligado ao Centro de Pesquisa e Tecnologia, por meio de passarela, no andar térreo e no 2º pavimento.

O hall de entrada, com 15 metros de pé-direito, de onde se tem a visibilidade de todos os andares, possui cobertura de vidro que permite a iluminação natural. Em destaque, o elevador panorâmico e o espelho d´água, com jatos decorativos e painel com motivo religioso ao fundo. A área administrativa (Chancelaria, Reitoria, Departamento de Tecnologia da Informação e Comunicação e órgãos de apoio) ocupa prédio próprio em uma área construída de 1.752 m². No térreo do campus, que interliga os três prédios, capela, cantina, posto bancário, refeitório, livraria e sala de pastoral complementam os espaços diferenciados, na Avenida Conselheiro Nébias, 300, no bairro Vila Mathias.

Acessibilidade: autonomia e segurança

Rampas, elevadores, banheiros e mobiliários adaptados permitem livre circulação pelo ambiente universitário, estando indicados por pisos táteis e sinalização. Alunos, professores e visitantes portadores de deficiências ou com mobilidade reduzida encontram nos *campi* da UniSantos condições e possibilidades de utilização, com segurança e autonomia, dos espaços acadêmicos.

Bibliotecas, salas ambiente, laboratórios e entradas exclusivas possibilitam acesso total a todos os serviços disponíveis. Programas e materiais didáticos específicos também estão à disposição dos estudantes portadores de deficiências. Nos laboratórios de informática, *softwares* específicos auxiliam usuários com problemas de baixa visão.

Acervos e bases de dados são diferenciais das bibliotecas

Interligadas entre si, as três bibliotecas da UniSantos estão localizadas nos dois *campi*, e possuem o *Pergamum*, sistema informatizado de gerenciamento de dados, integrado, que permite a realização de pesquisas de livros, periódicos (revistas, jornais e boletins), monografias e dissertações. Com mais de 265 mil volumes, entre livros e periódicos, o sistema integrado de bibliotecas oferece acesso a várias bases de dados que estão disponíveis por acesso exclusivo a alunos, professores e funcionários.

Tendo como missão disponibilizar à comunidade acadêmica produtos e serviços de informação que auxiliem no desenvolvimento de programas de ensino, pesquisa e extensão, as bibliotecas oferecem orientação ao usuário quanto ao uso dos recursos oferecidos; uso do catálogo *on-line* para reservas, renovações e solicitações de empréstimo; e promoção de visitas orientadas e oficinas sobre pesquisa em bibliotecas digitais e bases de dados.

Laboratório de Modelos

Laboratórios contam com infraestrutura exclusiva

Nas áreas das Ciências Biológicas, Exatas, Saúde, Educação e Comunicação, a infraestrutura laboratorial da Universidade Católica de Santos, com mais de 120 espaços diferenciados para pesquisa, ensino e extensão, possui alta tecnologia e equipamentos exclusivos que permitem a conexão entre a teoria e a prática, que são indissociáveis para a formação do aluno.

Associados ao Parque Tecnológico de Santos, os laboratórios são interligados por rede de lógica e possuem moderno sistema de segurança. Além do suporte às aulas, também são utilizados durante atividades voltadas às pesquisas e projetos realizados em parceria com outras organizações e em prestação de serviços que contribuem para o desenvolvimento tecnológico e científico, vocacionado para a inovação, atendendo às demandas sociais e mercadológicas. A sinergia entre os cursos de graduação e pós-graduação estimula a iniciação científica e tecnológica. Entre os espaços diferenciados, pode-se destacar:

122 laboratórios

Laboratório de Modelos

Espaço para aulas práticas e atividades extracurriculares, como oficinas e workshops livres e temáticos, o Laboratório de Modelos do curso de Arquitetura e Urbanismo possui bancada, equipamentos específicos para execução de maquetes e modelos físicos tridimensionais. Diferencial para a formação do aluno, conta com o apoio e atendimento de técnicos, além de professor-coordenador em horários específicos.

Relações Internacionais

O Laboratório de Relações Internacionais é espaço para o desenvolvimento de programas de análise de cenários e conjunturas globais, com o intuito de fortalecer o ensino, a pesquisa e a extensão e diferenciar a formação do futuro bacharel de Relações Internacionais, atendendo às seguintes linhas de pesquisa: Direitos Humanos, Imigração e Refugiados; Política Internacional e Integração Regional; e Relações Internacionais, Cidades e Bens Culturais.

Relações Internacionais e Soluções Organizacionais

Soluções Organizacionais

Empregar o conhecimento adquirido nos cursos da área de negócios no desenvolvimento de soluções para problemas organizacionais de empresas da Região Metropolitana da Baixada Santista, proporcionando aos estudantes forte vinculação entre teoria e prática. Essa é a proposta do Laboratório de Soluções Organizacionais, que desenvolve projetos sob a perspectiva interdisciplinar, com equipes formadas por professores pesquisadores e alunos na qualidade de *trainees*.

Conforto Ambiental

Com equipamentos que permitem a realização de inúmeros trabalhos que contemplem aspectos da sustentabilidade urbana, climatologia urbana, racionalização do consumo de energia e dos recursos hídricos, o Laboratório de Conforto Ambiental é um espaço diferenciado para estudantes de Arquitetura e Urbanismo, Engenharias e Ciências Biológicas.

Geociências

Rochas, minerais, fósseis, caixa de erosão, lupa binocular, testemunhos de sondagem e sedimentos compõem o acervo do Laboratório de Geociências da UniSantos. Espaço diferenciado para a aplicação prática de conceitos básicos de Geologia, o local é utilizado por futuros profissionais das áreas de Engenharia Ambiental, Engenharia de Petróleo, Engenharia Civil, Engenharia de Produção e História.

Laboratório de Enfermagem

Com uma infraestrutura privilegiada, o Laboratório de Enfermagem oferece um amplo espaço destinado ao desenvolvimento de práticas desde o reconhecimento e verificação de sinais vitais, entrevista clínica, exame físico até o preparo e administração de medicamentos e manobras de ressuscitação cardíaca, entre outros. Possui enfermaria com cinco leitos, posto de enfermagem, banheiro e expurgo. Manequins e simuladores atendem às necessidades práticas, pedagógicas e experimentais.

Estúdio de TV

Estúdio de Rádio

Estúdios de TV e Rádio

Os estúdios de TV possuem 104,87 m² e 45,65 m², com ilhas de edição, bancadas móveis e recursos de *Chroma Key*. Nos espaços são desenvolvidas produções jornalísticas e publicitárias, programas, *clips* e dramatizações, além da gravação do Programa Urbanidades e outras produções que são veiculadas na TV UniSantos.

Com 50,28 m², o Estúdio de Rádio "João Walter Sampaio Smolka" possui mesa de operação, sala de gravação, bancada e mini-arquibancada para as aulas, onde são feitas gravações e edição do material. No espaço são realizadas produções jornalísticas, programas radiofônicos de entrevistas, boletins institucionais, gravações de *jingles*, vinhetas e trilhas sonoras.

Laboratório de Artes Visuais

O Laboratório de Artes Visuais (Lavucs) é um espaço de pesquisa e extensão em artes visuais que promove a difusão de projetos criativos integrados em diversas áreas do conhecimento. É voltado para a produção e documentação de projetos de arte e para a participação comunitária, expressa em propostas desenvolvidas a partir de experiências didáticas multidisciplinares.

Música

Com recursos audiovisuais, equipamentos e instrumentos musicais, o Laboratório de Música conta com lousa com pentagrama, espelhos para exercício vocal e para aulas de regência, *software* específico para edição de partitura e tratamento de som e vídeo, piano, três teclados, 30 flautas doce, instrumentos de percussão e 30 estantes de partitura. Tem capacidade para 50 alunos e é utilizado para as disciplinas Teoria Musical e Prática Instrumental, Prática Vocal e Percepção Musical: Som e Cor, além de disciplinas que usam sons, como História da Música e Sociologia.

Música

Gastronomia e Nutrição

De última geração, o laboratório de Gastronomia e Nutrição possui modernos equipamentos de cozinha profissional, sala de demonstração e cabines de análise sensorial. O espaço é dividido em quatro ambientes: antessala de higienização; sala ambiente para aula; sala de recepção e preparação dos gêneros alimentícios; e cozinha industrial com oito baias para fogões e forno semi-industrial, além de ilha central de cocção.

Simulação de Processos de Exploração de Petróleo

Fruto de parceria entre a UniSantos e a empresa norueguesa *Roxar*, o Laboratório de Simulação de Processos de Exploração de Petróleo é equipado com máquinas e *softwares* de última geração. O espaço possui aplicativos com módulos nas áreas da Geofísica, Geologia, Engenharia de Reservatório e Engenharia de Poço, além de coluna de perfuração, análise, simulação de hidráulica, torque e arraste.

Laboratórios de informática e salas de internet

A rede de laboratórios da Universidade Católica de Santos se destaca pela variedade de *softwares* atuais e específicos para as diferentes áreas do conhecimento. Alguns são exclusivos, como o Laboratório de Simulação de Processos de Exploração de Petróleo, Laboratório de Redes, Laboratório de Processos de Plataforma e Refino e Laboratório de Simulação de Operações Unitárias. Outro diferencial na UniSantos é em relação às Salas de Internet, espaços reservados exclusivamente para que os alunos executem trabalhos com cunho acadêmico e pesquisas na *web*.

14 laboratórios de informática

3 salas Internet

1.195 computadores

69 impressoras

Tecnologias e serviços

Atendimento Integrado agiliza processos e demandas

Com um atendimento diferenciado e integrado por sistema de comunicação informatizado, o Departamento de Atendimento Integrado busca aprimorar os diferentes serviços aos alunos, pais ou responsáveis e à comunidade em geral. No Campus Dom Idílio José Soares, o local, com 85 metros quadrados, possui todo o conforto necessário, com espaços climatizados que incluem sala de espera e áreas exclusivas para o atendimento individualizado.

Serviço de Secretaria *Online*

Dinamizar o processo de solicitação de declarações de matrícula, declarações financeiras, emissão de histórico escolar, entre outros, além de fornecer informações acadêmicas referentes às atividades complementares, planos de ensino, disciplinas pendentes, notas e faltas e consultas de registros de orientações de TCC. Esses são alguns benefícios proporcionados pelo Serviço de Secretaria *Online*. Utilizando o número de matrícula e senha, o aluno consegue resolver questões burocráticas de maneira simples e ágil, sem a necessidade do comparecimento presencial às secretarias.

UniSantos *WiFi*

Facilidade no acesso e a possibilidade de utilizar qualquer dispositivo (*notebooks*, *smartphones*, *tablets*, entre outros) com uma conexão *wireless*. Estes são os principais benefícios da rede UNISANTOS-WIFI, que oferece acesso à internet em todas as áreas dos *campi* sem a necessidade de nenhuma configuração adicional. Professores, alunos, funcionários e visitantes credenciados contam com os serviços nas áreas comuns, biblioteca, salas de aula, laboratórios e salas administrativas.

E-mail UniSantos/Gmail

Com a ampliação do pacote de comunicação do Google, em 2016, os estudantes tiveram a possibilidade de interagir com colegas, professores e outros usuários através de uma conta oficial da UniSantos. Além disso, ela possibilita maior organização do aluno, já que a partir de agora é possível concentrar todo o conteúdo específico da Universidade em um só lugar.

Apoio ao Ensino Presencial

Integrado ao sistema acadêmico e ao portal da universidade, o *Modular Object-Oriented Dynamic Learning Environment (Moodle)* é um *software* livre, criado com o intuito de fomentar um espaço de colaboração *on-line*. Ambiente Virtual de Aprendizagem, é a ferramenta de apoio aos cursos presenciais e a distância oferecidos pela instituição.

No *Moodle*, as disciplinas são organizadas em comunidades, nas quais alunos e professores inserem-se como participantes, onde materiais em áudio, vídeo, imagem e texto são compartilhados, além de avaliações e debates por meio de fóruns e chats.

Lan School

O *software Lan School* é uma ferramenta de apoio ao docente para aulas ministradas nos laboratórios de informática. A partir dela é possível obter o controle de cada microcomputador do laboratório e permitir que todos os estudantes visualizem a tela do docente, possibilitando mais interação e interativa em atividades compartilhadas entre a turma.

Salas de Estudo e Sala de Apoio

Espaço diferenciado para os estudantes, a Universidade Católica de Santos oferece 20 Salas de Estudo e uma Sala de Apoio com uma infraestrutura formada por 10 bancadas, 36 lugares e tomadas adaptadas para o uso de *notebooks*, *netbooks*, *tablets* e *smartphones*. O local abriga ainda a Hemeroteca, que disponibiliza um vasto acervo de jornais, além de Trabalhos de Conclusão de Curso.

Estação de Recarga

Um espaço de autoatendimento, onde o aluno carrega o seu cartão de identificação com valores para serem utilizados no pagamento junto à secretaria, na biblioteca e para créditos de impressão. A Estação de Recarga facilita o acesso aos serviços acadêmicos e dinamiza o atendimento na secretaria, biblioteca e laboratórios de informática.

Google Apps for Education

Com uma solução de *e-mail* segura, que permite acesso facilitado, inclusive por meio de *smartphones* e *tablets*, a instituição conta com a plataforma *Google Apps for Education*, que oferece inúmeros recursos para trabalhar remotamente e compartilhar conteúdos e documentos.

Acesso para *Smartphones*

Para facilitar o acesso por meio dos *smartphones* a uma série de recursos disponíveis, em 2016 foi realizada uma mudança no *layout* do menu "Ferramentas". As novas configurações permitiram visualizar com mais facilidade os conteúdos, divididos por módulos, submenus e funcionalidades.

Premiações e Reconhecimento

Receitas de gastronomia são premiadas no VII SIMCOPE

As receitas "*Guioza de salmão*", "*Sake Rãmen Burger com maionese artesanal de Wasabi e Nira*", e "*Linguado do Oriente com creme de kabocha vermelha*" foram premiadas durante o VII Simpósio de Controle de Qualidade do Pescado (SIMCOPE), que aconteceu entre os dias 9 e 11 de outubro, no Expocenter Norte, em São Paulo. Elas foram elaboradas pelos alunos do curso de Gastronomia, Latifa Semaan Bessa; Gisele Santos de Sousa e Rafael Coutinho Ferreira; e Camila Simões, Hilda Ferreira e Joanna Stippe. Vencedoras do Concurso Gastronômico "O Pescado como Ponto Central na Culinária Japonesa", realizado na UniSantos em 24 de agosto, as receitas conquistaram, respectivamente, a primeira, segunda e terceira colocações.

Finalista do Prêmio Comunidade em Ação

Com o Programa de Iniciação Científica para o Ensino Médio, que oferece a diferentes escolas da região a possibilidade de desenvolver gratuitamente pesquisa na Universidade, mesmo sem estar no ensino superior, a UniSantos foi finalista do prêmio Comunidade em Ação, promovido pelo Jornal A Tribuna e a Ultracargo. Esta é a terceira vez que a instituição participa do prêmio. Em 2012, venceu na categoria sustentabilidade com o projeto "Sabor da Esperança", dos cursos de Gastronomia e Nutrição, e, em 2013, foi finalista com o projeto "Plantão Psicológico Comunitário", de Psicologia.

Comunidade em ação

Fórmula que desperta aluno à ciência

Muda-se, até, a vida de famílias

Teorias são postas em prática

Funcionários recebem a medalha Dom Idílio José Soares

Como forma de agradecimento e reconhecimento, 75 funcionários administrativos e docentes, com mais de 25 anos de serviços prestados à Sociedade Visconde de São Leopoldo (SVSL), Universidade Católica de Santos e Liceu Santista, receberam, no dia 26 de agosto, a medalha "Dom Idílio José Soares". Ela foi criada em 1989, pelo então bispo de Santos, chanceler da UniSantos e presidente da SVSL, Dom David Picão.

218 homenageados em **27** edições

Menção honrosa no concurso nacional Ópera Prima

Com o projeto "[À] Margem", Fiama Evangelista da Costa, formada pelo curso de Arquitetura e Urbanismo, recebeu o prêmio Menção Honrosa no 26º Ópera Prima - Concurso Nacional de Trabalhos Finais de Graduação em Arquitetura e Urbanismo. Sob orientação do professor mestre José Maria de Macedo Filho, o trabalho concorreu com 380 inscritos de todo o País e ficou entre os 25 melhores projetos do Brasil e entre os cinco da Região São Paulo, sendo o único da Região Metropolitana da Baixada Santista.

UniSantos conquista 70 estrelas no Guia do Estudante

Com 70 estrelas e o maior número de cursos conceituados, a UniSantos novamente foi a instituição de ensino da região destaque na conquista de estrelas de reconhecimento, em avaliação do Guia do Estudante - Melhores Universidades, da Editora Abril. Em 2016, a Instituição teve 21 cursos entre os melhores avaliados no País.

A Universidade teve sete cursos classificados com quatro estrelas (conceito muito bom). São eles: Administração, Direito, Engenharia Ambiental, Jornalismo, Pedagogia, Relações Internacionais e Sistemas de Informação. Os cursos que também estão entre os melhores do Brasil, e que conquistaram três estrelas (conceito bom), são: Arquitetura e Urbanismo, Ciências Biológicas, Ciências Contábeis, Enfermagem, Engenharia de Petróleo, Engenharia de Produção, Farmácia, Nutrição, Psicologia, Publicidade e Propaganda, Química, Relações Públicas, Serviço Social e Tradução e Interpretação.

21 cursos e **70** estrelas

Menção Honrosa no Neorama 2016

Alunos do 10º semestre do curso de Farmácia, Milton dos Santos Januário de Almeida, Richard Fernando de Andrade Álvares e Thomas Waeny Corrêa foram premiados com o título de Menção Honrosa, durante a 4ª edição do Projeto Neorama, que incentiva a cultura empreendedora por meio da pesquisa. A conquista veio com o Trabalho de Conclusão de Curso (TCC) "Síntese de um híbrido entre o moxifloxacino e benzofuroxano com propriedades tuberculostátias e indutor hipóxia", orientado pelo professor doutor Antônio José Calixto de Souza. A premiação ocorreu no dia 8 de novembro.

Direito e RP conquistam nota máxima do MEC

Com a excelência nas dimensões analisadas (organização didático-pedagógica, corpo docente e infraestrutura), a Faculdade de Direito e o curso de Relações Públicas receberam nota máxima (5) na avaliação do Ministério da Educação (MEC). Para fins de renovação e reconhecimento, as comissões estiveram na instituição entre os dias 2 e 5 de março e entre 9 e 12 de março, respectivamente, em visitas *in loco*. Ainda, em 2016, os cursos de Gastronomia e Comércio Exterior receberam a visita de avaliadores do MEC e obtiveram excelentes avaliações.

Finalista do mundial de *PetroBowl*

Mais uma vez a equipe de Engenharia de Petróleo da UniSantos esteve classificada para a final mundial do *PetroBowl*, sendo a única do Estado de São Paulo e uma das três do Brasil. A conquista foi garantida na seletiva da América do Sul e Caribe, que foi realizada no dia 4 de junho, em Buenos Aires, na Argentina. O time do Capítulo Estudantil SPE UniSantos foi o único brasileiro de uma Instituição Comunitária de Educação Superior, ou seja, pública não-estatal.

Hulysses Lucinda, Guilherme Lopes, Leonardo Reginato e Bárbara Meneguesso

Entrega do Selo "OAB" Recomenda

A Universidade Católica de Santos foi uma das 15 instituições comunitárias, ou seja, públicas não-estatais, de todo o Brasil, que foram reconhecidas por seu ensino de qualidade. Em cerimônia realizada no Conselho Federal da Ordem dos Advogados do Brasil, no dia 13 de janeiro, em Brasília, a Faculdade de Direito da UniSantos, pela quarta vez, recebeu o selo de qualidade emitido pela entidade, que está na sua 5ª edição. Na região, a Universidade foi a única contemplada, sendo que no Estado de São Paulo foram apenas 19 cursos contemplados.

Homenagem em exposição

Coordenadora do curso de Farmácia, a professora doutora Marlene Rosimar da Silva Vieira foi homenageada durante a inauguração de exposição de 1.200 peças usadas por farmacêuticos por todo o mundo, entre os séculos 19 e 20, no Instituto Histórico e Geográfico de Santos (IHGS). Pelo fato de coordenar o primeiro curso da região, o seu nome identifica uma das vitrines que contam, por meio de produtos, a história da farmácia.

Homenagem na Semana Jurídica

Docente da Faculdade de Direito há 47 anos, o desembargador aposentado do Tribunal de Justiça do Estado de São Paulo, Gildo dos Santos, foi homenageado durante a abertura da LXIII Semana Jurídica da UniSantos, que aconteceu entre os dias 8 e 13 de agosto. O evento, que neste ano foi batizado com o nome do docente, contou com uma programação repleta de mesas redondas, minicursos, palestras e homenagens.

Prêmio TV de Publicidade

A propaganda da UniSantos, REINVENTE-SE, foi a grande vencedora, na categoria Varejo, do 1º Prêmio TV Tribuna de Publicidade. Criação da Agência Ego Comunicação, ela foi selecionada entre 22 peças inscritas e concorreu na final com mais três criações. A premiação aconteceu, no dia 16 de agosto, no Cine Roxy, em Santos.

Prêmio Anna Nery

Do curso de Enfermagem, a professora doutora Luzana Mackevicius Bernardes recebeu, no dia 13 de maio, o prêmio Anna Nery, uma honraria para quem se distingue pelo exercício profissional exemplar e contribui para o desenvolvimento da enfermagem no âmbito da assistência, da administração, do ensino e da pesquisa. Promovida pelo Sindicato dos Enfermeiros do Estado de São Paulo, a outorga ocorreu na Câmara Municipal de Santos.

DIMENSÃO

SUSTENTABILIDADE

Com investimentos em programas de ensino, pesquisa e extensão, a Universidade Católica de Santos é referência em ações ambientais e de sustentabilidade. Projetos em diferentes áreas de conhecimento contribuem para a construção de uma cidade sustentável e para divulgar as boas práticas desenvolvidas nos âmbitos acadêmico e administrativo.

"Esse projeto irá ajudar muito na preservação ambiental. Ainda precisamos avançar, mas aqui na Universidade vamos criando essa consciência em relação ao meio ambiente e à sustentabilidade. Minha pesquisa visa despoluir rios contaminados por corantes utilizados pelas indústrias têxteis."

Fernanda da Veiga Candeias,
estudante do curso de Engenharia Ambiental

Ações de sustentabilidade

O compromisso da UniSantos com a sustentabilidade pode ser percebido pelo desenvolvimento de projetos e parcerias que são referência ambiental no País. As ações de sustentabilidade devem garantir a médio e longo prazo melhores condições para o desenvolvimento do planeta, favorecendo à preservação dos recursos naturais por meio de boas práticas, garantindo, assim, qualidade de vida para as futuras gerações.

Observatório Socioespacial da Baixada Santista

Com o objetivo de desenvolver estudos e projetos em locais atingidos pelos grandes empreendimentos e áreas de impacto ambiental, o curso de Arquitetura e Urbanismo mantém o Observatório Socioespacial da Baixada Santista. Com o trabalho de docentes e pesquisadores, os alunos voluntários, inclusive bolsistas do Programa de Iniciação Científica da UniSantos, também participam dos estudos, análises, produção e sistematização de informações pertinentes ao espaço urbano da região.

Projeto Cidadania Empreendedora

Com o apoio e parceria do Conselho Nacional de Desenvolvimento Científico e Tecnológico (CNPQ) e da Prefeitura de Santos, a Universidade Católica de Santos desenvolveu o Projeto Cidadania Empreendedora nas comunidades dos bairros de Caruara e Nova Cintra, em Santos. Com o objetivo de auxiliar a comunidade a empreender solidariamente, foram ministradas oficinas de vela, sabão, horta comunitária e gastronomia.

Por meio do Instituto de Pesquisas Científicas e Tecnológicas (Ipeci), o projeto, que integrou as atividades da Incubadora de Empreendimentos Econômicos e Solidários da UniSantos, capacitou e orientou lideranças comunitárias, com foco na geração de renda aliada à sustentabilidade e preservação ambiental.

Observatório Litoral Sustentável

O convênio formalizado com o Instituto Pólis, no dia 3 de fevereiro, garantiu a contribuição da UniSantos com estudos, avaliações e diagnósticos sobre os impactos em relação aos processos de urbanização, na perspectiva do desenvolvimento sustentável na Região Metropolitana da Baixada Santista. Por meio do Observatório Litoral Sustentável, desenvolvido pelo Instituto, entre os objetivos, estão: fomentar o desenvolvimento regional sustentável em municípios do litoral de São Paulo e avaliar os impactos socioambientais dos projetos econômicos previstos ou em andamento.

Projeto de educação ambiental

Sensibilizar a população quanto à necessidade de proteção das espécies da mata atlântica. Esse é o objetivo da prancha didática de identificação de borboletas, que foi produzida pela empresa de paisagismo Morphos Ambiental, em parceria com docentes e alunos do curso de Ciências Biológicas, para ser utilizada em programas de educação ambiental nas áreas verdes de Cubatão. O material identifica 20 espécies de borboletas encontradas na região da Baixada Santista e apresenta fotos e ficha técnica dos insetos.

Professora Kátia Machado; biólogo Pedro Trasmonte; professor Ronaldo Francini; e a professora Amélia Ponte

Rede Nossa Santos Sustentável

Instalada no dia 11 de outubro, a Rede Nossa Santos Sustentável viabiliza um processo permanente de atuação coletiva centrado em objetivos programáticos, com a finalidade de contribuir, de maneira sistemática, para a conquista progressiva do desenvolvimento sustentável da cidade de Santos. Apoia iniciativas que contribuam para o pleno exercício da democracia participativa e da democracia direta para a eficácia de instrumentos que viabilizem a transparência pública e o exercício do controle social.

A iniciativa de criação da Rede Nossa Santos Sustentável surgiu da UniSantos, Centro de Direitos Humanos "Irmã Maria Dolores", Diocese de Santos (Codilei e Pastoral da Cidadania), Fórum da Cidadania de Santos, Movimento Voto Consciente de Santos, OAB Santos e Promotoria Comunitária de Santos.

Programa de Eficiência Energética

Em 2016, a Universidade Católica de Santos deu continuidade a mais uma etapa do Programa de Eficiência Energética, com a troca das lâmpadas fluorescentes por lâmpadas de LED. A ação faz parte da série de medidas que têm o objetivo de sensibilizar a comunidade acadêmica sobre o consumo sustentável.

Usina de energia

Desde 2008, a UniSantos investe em uma usina de energia, com biodiesel b, que é um combustível biodegradável derivado de fontes renováveis. A operação ocorre de segunda a sexta-feira, durante o chamado "horário de pico" de consumo, das 18 às 21 horas, período em que a energia é 100% gerada por ela.

Boleto Sustentável

Como parte do seu programa de preservação ambiental, a UniSantos, em 2016, passou a disponibilizar o boleto eletrônico, estimulando uma cultura sustentável, otimizando o tempo e facilitando para o pagamento direto pela internet. Além da praticidade, o "boleto sustentável" gera benefícios a toda sociedade e gradativamente reduz os impactos da destruição dos recursos ambientais. Só na Universidade, anualmente, 70 mil boletos eram impressos e enviados pelo correio.

Arrecadação de lacres

Em 2016, a UniSantos lançou a Campanha de Arrecadação de Lacres, com a instalação de Ecopontos para recolhimento das peças que estão sendo doadas ao Fundo Social de Solidariedade de Santos, para a troca por cadeiras de rodas. Nas áreas das cantinas, foram instalados os pontos de arrecadação, feitos de garrafas *pet*.

Projeto Ecolâmpadas

A Universidade também investiu no projeto de ecolâmpadas, com a instalação de caixa para armazenar lâmpadas fluorescentes usadas. Dessa forma, é realizado o descarte legal que garante uma ação correta para o recolhimento seguro, sem riscos à saúde e ao meio ambiente.

Cartilha “Cuidando da Saúde”

Elaborada pelo Grupo de Avaliação de Exposição e Risco Ambiental, do Programa de Pós-Graduação Stricto Sensu em Saúde Coletiva, a cartilha “Morando em área contaminada e Cuidando da Saúde” foi lançada no dia 15 de fevereiro. Voltada para os moradores dos municípios de Guarujá e São Vicente, contribui na divulgação de como as pessoas devem proceder em caso de contaminação e os cuidados com as fontes de água, tratando de questões como área contaminada, agente tóxico, vias de exposição e o papel dos órgãos ambientais e de saúde.

A publicação foi distribuída pelos agentes de saúde dos municípios e também pelos coordenadores de paróquias, em uma ação da Diocese de Santos por conta da Campanha da Fraternidade 2016.

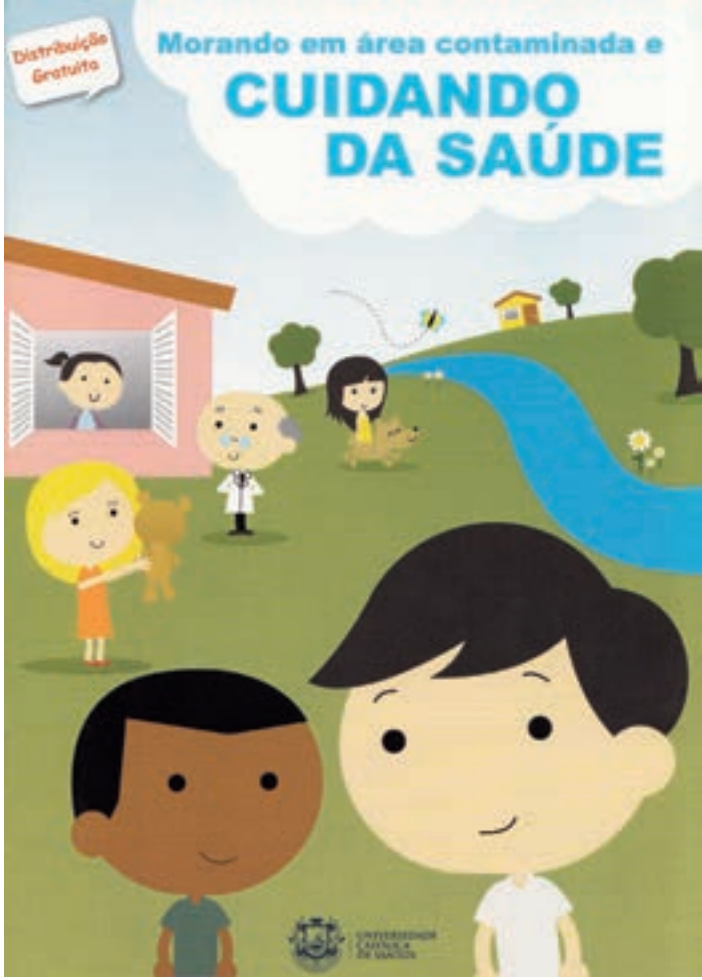

Coleta seletiva

Desde 2010, a UniSantos mantém um programa de coleta seletiva que tem diminuído o volume de resíduo reciclável que vai para o aterro sanitário. Com o objetivo de despertar a atenção do aluno para a preservação ambiental e incentivar à cidadania, os coletores que estão distribuídos nas áreas comuns, divididos nas cores azul (lixo limpo) e preta (lixo comum), orientam o tipo de material que deve ser descartado em cada recipiente.

Congresso Internacional de Direito Ambiental

Com o tema central "A Governança Ambiental Global", a Universidade Católica de Santos promoveu, entre os dias 26 e 28 de outubro, o IV Congresso Internacional de Direito Ambiental Internacional. A palestra de abertura do evento ficou a cargo do professor doutor Eduardo Felipe Pérez Matias, que abordou o tema "O surgimento do Direito Internacional da Sustentabilidade".

Entre os temas, foram discutidos: Governança Ambiental Global e Recursos Espaciais, Mediação e Solução Alternativa de Conflitos Internacionais, Saúde Pública e Mudanças Climáticas, Direitos Humanos e Deslocados Ambientais, Direito do Mar e Estratégias de Oceanopolítica, Direito Internacional Econômico e Desenvolvimento Sustentável.

DIMENSÃO

ENSINO

Pioneiro na região, o Programa de Iniciação à Vida Acadêmica contribui para que o estudante possa organizar os seus estudos. Oficinas e atividades de integração, antes do início regular das aulas, possibilitam uma melhor compreensão sobre o universo acadêmico.

"O meu sonho é me tornar um maestro e um grande professor. Foi o que me motivou vir para UniSantos. A atenção dos professores e a forma como dialogaram com os estudantes contribuíram muito para o aprendizado durante o PIVA"

Deivid Marcos Carvalho Deodato, estudante do curso de Música

Cursos de Graduação

- Administração
- Arquitetura e Urbanismo
- Ciências Biológicas
- Ciências Contábeis
- Ciências da Computação
- Ciências Econômicas
- Comércio Exterior
- Direito
- Enfermagem
- Engenharia Ambiental
- Engenharia Civil
- Engenharia de Petróleo
- Engenharia de Produção
- Engenharia Portuária
- Farmácia
- Filosofia
- Gastronomia
- Gestão Portuária
- História
- Jornalismo
- Letras Português/Inglês
- Matemática
- Música
- Nutrição
- Pedagogia
- Psicologia
- Publicidade e Propaganda
- Química Tecnológica
- Relações Internacionais
- Relações Públicas
- Serviço Social
- Sistemas de Informação
- Teologia
- Tradução e Interpretação

Programa de Iniciação à Vida Acadêmica

Inédito na região, o Programa de Iniciação à Vida Acadêmica (PIVA) representa um rito de passagem para o estudante do Ensino Médio que ingressa na universidade. Oferecido gratuitamente, contribui para revisão de conteúdos essenciais para os estudos em nível superior, para melhorar a organização dos estudos, além de proporcionar maior integração entre os novos alunos. Com uma metodologia diferenciada, por meio de oficinas, aulas e orientações, o PIVA é oferecido durante todo o ano, com a oferta de módulos que abordam conteúdos de Matemática, Química, Física, Língua Portuguesa e Produção Textual.

Cursos de Pós-Graduação *Stricto Sensu*

Os programas de Pós-Graduação *Stricto Sensu* da Universidade Católica de Santos formam um conjunto integrado de atividades de ensino e pesquisa, voltado à formação de pessoal qualificado para a pesquisa e o ensino superior.

Mestrado

- Direito
- Educação
- Saúde Coletiva

Doutorado

- Direito
- Educação
- Saúde Coletiva

Pós-Doutorado

Estabelece estágios de pesquisa de brasileiros ou estrangeiros que tenham título de doutorado. São desenvolvidos por tempo determinado junto aos programas de Pós-Graduação *Stricto Sensu* da Universidade Católica de Santos, sob a supervisão permanente dos respectivos quadros docentes.

Cursos de Pós-Graduação *Lato Sensu*

Direcionados às pessoas com formação superior que buscam aprimoramento técnico-profissional em nível de especialização, ou Pós-Graduação *Lato Sensu*, a UniSantos oferece cursos nas áreas de Arquitetura e Urbanismo, Comunicação, Educação, Engenharias, Negócios, Saúde e Tecnologia da Informação.

Além das disciplinas ministradas na Universidade, os alunos de Pós-Graduação têm a oportunidade de cursar dois módulos optativos. O Internacional tem o objetivo propiciar vivência no exterior ao corpo discente, em duas semanas, nos finais dos semestres letivos, com minicursos em universidades estrangeiras conveniadas. Já o Módulo Pedagógico tem como foco a formação para o exercício da docência superior, com vistas a reflexões sobre os processos de aprender a ser professor e a vivência na sala de aula. Vinculado ao Programa de Pós-Graduação *Stricto Sensu* em Educação, o Módulo Formação Docente é desenvolvido sob a supervisão dos docentes pesquisadores que atuam no programa.

Instalação do Doutorado em Educação

Com a presença de autoridades da área da educação das cidades da Baixada Santista, reitores, diretores, coordenadores de curso, docentes, egressos e alunos do Mestrado em Educação, foi realizada, no dia 28 de janeiro, a cerimônia de instalação do Doutorado em Educação, o primeiro da Região Metropolitana da Baixada Santista. Durante a solenidade, receberam o termo de posse enquanto coordenadora e vice-coordenadora do doutorado, respectivamente, as professoras doutoras Irene Jeanete Lemos Gilberto e Maria Amélia Santoro Franco.

Enriquecimento Curricular

Garantia de flexibilização curricular e do processo interdisciplinar, o Programa de Enriquecimento Curricular é oferecido a todos os estudantes, a partir do 3º semestre letivo. Sem restrição de área, ele pode cursar, inteiramente grátis, uma disciplina de outro curso para enriquecer o seu conhecimento e aumentar o diferencial no mercado de trabalho. O enriquecimento curricular atende aos anseios motivacionais do discente na busca por respostas às reflexões desenvolvidas a partir do cotidiano. Essa ação desenvolve as características necessárias ao futuro profissional, vislumbrando-o como um ser participativo, responsável, compromissado, crítico e criativo.

Educação a distância

Ofertados por meio de um ambiente virtual de aprendizagem interativo e que favorece a comunicação *on-line* entre docentes e alunos, os cursos e disciplinas à distância da UniSantos trazem a certificação de uma universidade reconhecida pela qualidade de ensino. Os professores possuem qualificação em educação a distância e a metodologia visa garantir a relação professor-aluno.

Encontro de Formação de Professores

Reflexões sobre o fazer docente, pesquisa e formação fizeram parte do Encontro de Professores 2016, em continuidade à formação permanente dos docentes, com vistas ao debate sobre as questões pedagógicas vivenciadas no cotidiano da sala de aula. Anualmente, o evento reúne todo o corpo docente para a preparação do ano acadêmico e reflexão sobre a formação e práticas que envolvem o ensino, a pesquisa e a extensão.

O Encontro de Professores proporciona o questionamento, a partilha e a reflexão sobre a identidade institucional, enquanto docente e enquanto gestor, para que todos possam interagir e amadurecer como profissionais do campo da Educação.

Visitas técnicas e atividades práticas

As visitas técnicas integram o calendário de atividades dos cursos e contribuem para novos conhecimentos e vivência prática em relação ao mercado de trabalho. Por meio delas e com o acompanhamento dos professores, os estudantes têm a possibilidade de estabelecer a relação entre a teoria e a prática. Com o objetivo de proporcionar uma formação diferenciada e em sintonia com o mercado de trabalho, as visitas técnicas são incentivadas e integram o planejamento das disciplinas de diferentes cursos.

Entre as dezenas de visitas técnicas, em 2016, os estudantes puderam conhecer *in loco*, por exemplo: máquinas, equipamentos, tendências e tecnologias durante a Feira Internacional de Máquinas e Equipamentos (FEIMEC), em São Paulo; operações portuárias e movimentação de cargas, no Porto de Santos; planejamento de pátio, navios e ferrovias, no Terminal de Contêineres da Santos Brasil; unidade de conservação federal, sua rica biodiversidade e processo de gestão, na Floresta Nacional de Ipanema, em Araçoiaba da Serra/SP; desenvolvimento de produtos pautadas na biotecnologia e engenharia genética, na Bel Col Cosméticos/SP; centro de rastreio e controle de satélites, clima espacial e laboratório de integração e testes, no Instituto Nacional de Pesquisas Espaciais (INPE), em São José dos Campos; centro de previsão do tempo e estudos climáticos e centro de ciências do sistema terrestre, no Instituto Nacional de Pesquisas Espaciais (INPE), em Cachoeira Paulista; processo de produção e controle na fabricação de fertilizantes, na Cesari Cerfétil e na Vale Fertilizantes, em Cubatão; e processos de funcionamento de serviços de alimentação, higiene e segurança na produção de alimentos, no restaurante Itapura, em São Vicente, na Okumura Temakeria, em Santos, e no Sesc, em Bertioga.

28 viagens de estudos
900 alunos e professores

Araçoiaba da Serra

FEIMEC

Cesari Cefértil

Citrosuco

INPE

Okumura Temakeria

Gerência de Segurança, Saúde e Meio Ambiente da BS

Santos Brasil

00:06:48.3

Os direitos humanos na literatura infantil e juvenil

CATÓLICA UNISANTOS

Eventos e semanas acadêmicas

Com a participação de profissionais de diferentes áreas do conhecimento, pesquisadores, docentes e alunos, as semanas e jornadas acadêmicas e científicas proporcionam diálogo e reflexão sobre temas atuais de interesse regional e nacional. Os encontros abordam ainda aspectos relacionados à formação, empregabilidade, novas tecnológicas e serviços, até questões éticas e problemas contemporâneos.

Os eventos e semanas acadêmicas são abertos à comunidade e reconhecidos na região por conta das temáticas de interesse público e currículo diferenciado dos pesquisadores, especialistas e profissionais convidados. Empregando a interdisciplinaridade e incentivando o empreendedorismo, os eventos também oferecem a possibilidade de integração e maior coesão entre os estudantes dos diferentes cursos e períodos, estimulando o desenvolvimento psicossocial dos universitários.

- **VIII Jornada de Educação**
- **X Jornada Científica da Saúde**
- **11ª Semana de Gastronomia**
- **15ª Semana de Nutrição**
- **43ª Semana de Psicologia**
- **31ª Semana de Enfermagem**
- **22ª Semana de Farmácia**
- **VII Semana de Relações Internacionais**
- **VI Semana de Comunicação Social**
- **36ª Jornada de Serviço Social**
- **IV Jornada de Matemática**
- **VI Semana de Ciência, Tecnologia e Inovação**
- **IV PETROQUIZ**
- **8ª Semana do Jovem Empreendedor**
- **XVI Jornada Anti Stress**
- **V Festival Sociologia e Música**
- **XVIII Semana de Arquitetura e Urbanismo**
- **LXIII Semana Jurídica da Faculdade de Direito**
- **XIII Encontro de Ciências Exatas e Tecnológicas (EXATEC)**
- **III Semana de Engenharia de Petróleo da Católica de Santos**
- **27º Jornada de Negócios, Porto e Relações Internacionais**

Programa de Mobilidade Acadêmica

Em parceria com instituições de ensino no exterior, em países como Portugal, Espanha, México, Peru, Alemanha, Estados Unidos, Austrália e Reino Unido, entre outros, a UniSantos mantém um extenso programa de Mobilidade Acadêmica. O contato com outras culturas e as pesquisas desenvolvidas permitem uma visão transnacional e o entendimento global das relações sociais. A instituição ainda recebe alunos estrangeiros, o que permite também a troca de experiências com os estudantes que estão em diferentes cursos. Para preparar os estudantes que vão para o exterior, são realizados workshops de preparação e integração entre todos os participantes de um determinado período.

Mobilidade docente

Com o objetivo de incentivar a pesquisa, por meio de redes colaborativas e grupos transnacionais, a UniSantos mantém o Programa de Mobilidade de Docentes e Pesquisadores. As parcerias e convênios mantidos com diferentes institutos e centros de pesquisa permitem que os professores e pesquisadores desenvolvam projetos de mestrado, doutorado e pós-doutorado, além de apresentação de pesquisas em eventos científicos.

Programa Professor Visitante

Integrar à equipe da UniSantos docentes e pesquisadores de outras instituições, nacionais ou estrangeiras, para que estes permaneçam na Universidade contribuindo em projetos específicos desenvolvidos no Instituto de Pesquisas Científicas e Tecnológicas (IPECI), ou em atividades de ensino, permitindo-se excepcionalmente que atuem como orientadores e em atividades de extensão. Esse é o objetivo do Programa Professor Visitante, que estabelece vínculo por um período contínuo de tempo e em regime de dedicação integral.

Acordos e cooperações técnico-científicas

Convênios e acordos de cooperação internacional proporcionam aos discentes e docentes a possibilidade de ensino, pesquisa e extensão em instituições em diferentes países. Eles permitem a participação em programas de intercâmbio amplos com obtenção de créditos em cursos de graduação e nos programas de mestrado, doutorado e pós-doutorado. Formação de grupos de pesquisa, participação em eventos científicos e produção de publicações e artigos científicos também são possibilitados graças aos acordos. São mais de 30 parcerias com institutos, centros de pesquisa e universidades em países, como: México, Costa Rica, Peru, Chile, Alemanha, Estados Unidos, Portugal, Espanha, Reino Unido e Austrália.

Cooperação internacional com *Steinbeis University*

Fruto de parceria inédita entre a Universidade Católica de Santos e a Universidade de Steinbeis, a instituição recebeu cinco turmas de alemães que vieram para o Brasil cursar o MBA em Gestão Empresarial Internacional, como parte integrante dos programas de pós-graduação stricto sensu. Além de participarem de seminários, eles apresentam projetos e visitam empresas no Estado de São Paulo. O curso tem 360 horas e é desenvolvido pelo corpo docente da UniSantos, no Brasil, e pelo corpo docente da Escola de Negócios Internacionais e Empreendedorismo, da universidade que tem sede em Berlim.

DIMENSÃO
PESQUISA

Por meio dos programas de Iniciação Científica, desde o Ensino Médio, a Universidade Católica de Santos oferece em amplo espaço para despertar o conhecimento e a formação de jovens pesquisadores, o que contribui diretamente para o crescimento do País em ciência, tecnologia e inovação.

"Fazer iniciação científica ainda no Ensino Médio, em 2012, foi uma grande oportunidade para mim. A UniSantos possui muitos investimentos na área de pesquisa. Para o aluno que possui interesse, não faltam oportunidades. Hoje, sou aluna da graduação e faço iniciação científica com o projeto *A paz como direito humano*"

Ana Carolina Barros Abreu, estudante do curso de Direito

Por meio dos programas de Iniciação Científica, desde o Ensino Médio, a Universidade Católica de Santos oferece em amplo espaço para despertar o conhecimento e a formação de jovens pesquisadores, o que contribui diretamente para o crescimento do País em ciência, tecnologia e inovação.

"Fazer iniciação científica ainda no Ensino Médio, em 2012, foi uma grande oportunidade para mim. A UniSantos possui muitos investimentos na área de pesquisa. Para o aluno que possui interesse, não faltam oportunidades. Hoje, sou aluna da graduação e faço iniciação científica com o projeto *A paz como direito humano*"

Ana Carolina Barros Abreu, estudante do curso de Direito

Instituto de Pesquisas Científicas e Tecnológicas

Com uma infraestrutura diferenciada e que integra as instalações da Fundação Parque Tecnológico de Santos, o Instituto de Pesquisas Científicas e Tecnológicas (Ipeci) é responsável pelo registro, monitoramento e divulgação de pesquisas científicas, prestação de serviços a instituições públicas e privadas, e intercâmbio com instituições de pesquisa e tecnologia no Brasil e no exterior.

Para auxiliar na elaboração, planejamento e execução da política de pesquisa, o Ipeci conta com o Conselho Científico e Tecnológico e os comitês científicos de Área. No âmbito da gestão de atividades de pesquisa científica e tecnológica, mantém todos os grupos de pesquisa vinculados; é responsável por acordos científicos de cooperação; organiza eventos científicos, como a Semana da Ciência, Tecnologia e Inovação, que integra a programação nacional do Ministério de Ciência Tecnologia e Inovação; e administra os programas de iniciação científica e tecnológica que envolvem alunos da graduação e do ensino médio, bolsistas por meio da instituição e pelo Conselho Nacional de Desenvolvimento Científico e Tecnológico (CNPq).

Em 2016, o Ipeci apresentou participação ativa no Parque Estadual Xixova-Japuí, Comitê de Bacias Hidrográficas da Baixada Santista e no Conselho Técnico da Fundação Parque Tecnológico de Santos, com a nomeação da diretora do Ipeci, a professora doutora Adriana Florentino de Souza, como coordenadora da equipe técnica.

Conselho Científico e Tecnológico

O Conselho Científico e Tecnológico assessora a direção do Ipeci, auxiliando na elaboração, planejamento e execução da política de pesquisa. Cabe, ainda, ao conselho monitorar e auxiliar os órgãos e instituições de pesquisa da Universidade, registrando e monitorando as atividades na área. Também oferece e divulga entre a comunidade universitária as estratégias para obtenção dos benefícios propostos pelos programas patrocinados pelas agências de fomento e demais órgãos públicos.

Comitês Científicos de Área

Entre as funções, os Comitês Científicos de Área assessoram a diretoria e o Conselho Científico e Tecnológico a identificar projetos de pesquisa que possam gerar produtos a serem oferecidos para a prestação de serviços. A UniSantos possui os seguintes comitês: Ciências Exatas e da Terra; Ciências Biológicas; Ciências Sociais Aplicadas; Engenharias; Ciências da Saúde; Ciências Humanas; e Comitê Multidisciplinar.

Comitê de Ética em Pesquisa

Órgão colegiado, multidisciplinar, de caráter público e autônomo, o Comitê de Ética em Pesquisa tem por finalidade avaliar e acompanhar os aspectos éticos de pesquisas envolvendo seres humanos e, dessa forma, proteger a integridade e a dignidade dos sujeitos/participantes, de acordo com os valores ético-cristãos, integrando-se à missão institucional da Universidade.

Comitê de Iniciação Científica

O Comitê Institucional de Iniciação Científica (Coic) da Universidade Católica de Santos tem como objetivos cadastrar, registrar e acompanhar os projetos de Iniciação Científica; divulgar e informar sobre os projetos finalizados e em andamento; e organizar encontros anuais de Iniciação Científica na Universidade visando a divulgação dos resultados e a troca de experiências.

Certificação pelo CNPq

Exclusivo para entidades sem fins lucrativos, ativas no fomento, coordenação ou execução de programas de pesquisa científica ou tecnológica, o credenciamento junto ao Conselho Nacional de Desenvolvimento Científico e Tecnologia (CNPq) autoriza a UniSantos a importar máquinas, equipamentos, aparelhos e instrumentos, isentos dos impostos de importação, de produtos industrializados e do adicional ao frete para renovação da marinha mercante, além de ficar dispensada do exame de similaridade e de controles prévios ao despacho aduaneiro.

Programa de Iniciação Científica

Estimular o desenvolvimento do pensamento científico e a iniciação à pesquisa estão entre os objetivos do Programa Institucional de Iniciação Científica. Voltado para os alunos dos cursos de Graduação, busca formar para a pesquisa, para a ciência, por meio de aprendizagem de técnicas e métodos de investigação. Os estudantes recebem bolsas de estudos, inclusive com fomento do CNPq e FAPESP.

Iniciação em Desenvolvimento Tecnológico e Inovação

Contribuir para a formação de recursos humanos que se dedicarão ao fortalecimento da capacidade inovadora no País está entre os objetivos do Programa Institucional de Bolsas de Iniciação em Desenvolvimento Tecnológico e Inovação. Os alunos recebem bolsas de estudos, inclusive com fomento do CNPq e FUNTTEL.

Iniciação Científica para o Ensino Médio

O Programa de Bolsas de Iniciação Científica para o Ensino Médio é voltada para estudantes do Ensino Médio, preferencialmente, da Rede Pública. Tem o objetivo de despertar a vocação científica, por meio de atividades de pesquisa ou tecnológica, orientadas por professores mestres e doutores da Graduação e Pós-Graduação *Stricto Sensu* da UniSantos. Os alunos recebem bolsas de estudos, inclusive com fomento do CNPq.

Pós-doutorado

Destinado a pesquisadores brasileiros ou estrangeiros que detêm o título de doutor há pelo menos dois anos, o Programa de Pós-Doutorado da UniSantos estabelece estágios de pesquisa desenvolvidos por tempo determinado junto aos programas de Pós-Graduação *Stricto Sensu* da Universidade, sob a supervisão permanente dos respectivos quadros docentes.

Doutorado Sanduíche

O programa de doutorado sanduíche da UniSantos propicia estágio de pesquisa no exterior aos doutorandos de seus programas junto a universidades, a instituições científicas e a pesquisadores estrangeiros reconhecidos como referência e que possuam comprovado vínculo com os projetos de pesquisa dos respectivos orientadores. Assim, o programa assegurar vivência internacional de pesquisa em centros de referência para os objetos de investigação das teses desenvolvidas pelos discentes.

Projeto Caça Talentos

O projeto Caça Talentos tem o objetivo de apresentar o universo da investigação científica para os universitários e estudantes do Ensino Médio, além de estimular para que integrem os programas de Iniciação Científica e sigam nos estudos em nível de pós-graduação *stricto sensu* (mestrado e doutorado).

Grupos de pesquisa

A Universidade Católica de Santos considera a pesquisa um fator fundamental para o melhor aproveitamento dos conhecimentos científicos e tecnológicos, bem como de seus resultados para a comunidade acadêmica e a sociedade em geral. Com esse pensamento, diversos grupos de pesquisa se desenvolvem, contribuindo para a promoção do enriquecimento cultural da sociedade e o crescimento da Região Metropolitana da Baixada Santista.

84 artigos publicados em periódicos especializados

206 livros ou capítulos de livros

281 resumos apresentados em congressos

GRUPOS DE PESQUISA DA UNISANTOS:

- Astropolítica: Direito e Política Espacial
- Biotecnologia
- Direito Ambiental das Cidades
- Direito Econômico Internacional e Meio Ambiente (DEIMA)
- Direito Marítimo, Portos e Zona Costeira
- Direitos Humanos e Vulnerabilidades
- Educação, Sociedade e História
- Energia e Meio Ambiente
- Geologia do Petróleo
- Geotecnologia Ambiental
- Governança Global e Regimes Internacionais
- Grupo de Análise de Conjuntura Internacional
- Grupo de Avaliação de Exposição e Risco Ambiental
- Grupo de Estudo dos Agravos e Doenças Relacionados ao Trabalho
- Grupo de Estudos da Assistência à Saúde Mental da Baixada Santista
- Grupo de Estudos e Pesquisa em Políticas de Saúde (GEPPS)
- Grupo de Estudos Interdisciplinar sobre Saúde e Sexualidade na Perspectiva do Quadro da Vulnerabilidade e dos Direitos Humanos
- Grupo de Persquisa Comunicação e Cidadania
- Grupo de Pesquisa e Desenvolvimento em Eficiência Energética e Energias Alternativas
- Grupo de Pesquisa Operacional e Logística (GPOLOG)

- Grupo Interdisciplinar de Estudos Culturais
- Grupo Interdisciplinar de Estudos em Psicanálise e Cultura
- Habitação Social em Santos
- Instituições de Ensino: Políticas e Práticas Pedagógicas
- Interação entre Insetos e Plantas com Ênfase em Biologia de Conservação
- Laboratório de Criptografia
- Laboratório de Geofísica Aplicada à Exploração de Petróleo
- Laboratório de Informação, Arquivo e Memória da Educação (LIAME)
- Laboratório de Projetos de Circuitos Integrados Analógicos e Digitais (LPCIAD)
- Mediação para Solução de Conflitos Socioambientais
- Música Nova e Educação Musical
- Nanobiotecnologia
- Observatório Socioespacial da Baixada Santista
- Políticas Públicas em Educação: Trabalho e Formação
- Práticas Pedagógicas: Pesquisa e Formação
- Regimes e Tutelas Constitucionais, Ambientes e Internacionais
- Registro Plástico e Audiovisual e Representações em Arquitetura e Urbanismo
- Tecnologias de Educação em Saúde
- Tutela Judicial do Meio Ambiente

Cátedra Sérgio Vieira de Mello

Instituída em parceria com o Alto Comissariado das Nações Unidas para Refugiados (Acnur), a Cátedra Sérgio Vieira de Mello promove a formação acadêmica por meio da temática das migrações forçadas, em geral e do refúgio em particular, bem como dos regimes de proteção a essa população. Está ligada aos programas de Pós-Graduação *Stricto Sensu* em Direito, Saúde Coletiva e Educação e cursos de Graduação.

Cátedra Paulo Freire

A Cátedra Paulo Freire é um espaço privilegiado para reflexão, articulação de saberes e entrelaçamento de projetos com vistas à formação de sujeitos sociais para a emancipação, o pleno exercício de suas capacidades individuais, sociais e políticas. O pensamento de Paulo Freire é a mola propulsora para a leitura da realidade e o desenvolvimento de projetos de pesquisa.

Cátedra Giusfredo Santini

A Cátedra Giusfredo Santini é um espaço para o desenvolvimento de estudos, projetos e reflexão sobre questões relativas ao mundo da comunicação, com foco na realidade regional e sua história. Promove simpósios e conferências voltadas para as áreas de Jornalismo, Publicidade e Propaganda, e Relações Públicas, além de fóruns de atualidade sobre temas atuais voltados para a comunidade.

Capítulo Estudantil SPE UniSantos

O Capítulo Estudantil SPE UNISANTOS é a primeira organização de estudantes da Baixada Santista associada à *Society of Petroleum Engineers (SPE)*, ligada ao curso de Engenharia de Petróleo. Em um ano de existência, a entidade já realizou competições regionais e nacionais, participou de eventos e formou um grupo de estudos próprio da área da engenharia de petróleo e indústria de petróleo e gás.

Capítulo Estudantil de Geofísica

Associado à *Society of Exploration Geophysicist (SEG)*, o capítulo estudantil "Universidade Católica de Santos *SEG Student Chapter*" proporciona benefícios como bolsas de estudos, financiamento de viagens para eventos científicos e acesso a periódicos exclusivos. Fundada em 12 de novembro de 2015, a associação tem sua primeira diretoria formada por alunos do curso de Engenharia de Petróleo e membros do organismo internacional (conta com mais de 29 mil associados em 136 países).

VI Semana de Ciência, Tecnologia e Inovação

Com o tema "Ciência Alimentando o Brasil", a VI Semana de Ciência, Tecnologia e Inovação, de 17 a 22 de outubro, que integrou o calendário nacional do evento promovido pelo Ministério de Ciência, Tecnologia e Inovação, refletiu sobre os projetos de iniciação científica e tecnológica concluídos e em desenvolvimento na UniSantos, promovendo a integração da pesquisa nas diferentes áreas do conhecimento. O evento incluiu o XII Encontro de Ciências Exatas e Tecnologia (Exatec); a XI Jornada de Iniciação Científica e Tecnológica; a XVIII Semana de Arquitetura e Urbanismo; a III Semana de Engenharia de Petróleo (PetroSantos); a IV Jornada de Matemática; a I Mostra Científica e V Jornada de Iniciação Científica para o Ensino Médio; e o Campeonato League of Legends.

50 eventos

2000 participantes

XI Jornada de Iniciação Científica e Tecnológica

Com o tema "Luz, Ciência e Sustentabilidade", a XI Jornada Iniciação Científica e Tecnológica, no dia 19 de outubro, premiou 12 alunos que apresentaram os melhores trabalhos, respectivamente, nas seguintes áreas: Ciências Biológicas e da Saúde; Ciências Exatas, da Terra e Engenharias; Ciências Humanas e Sociais Aplicadas.

I Fórum de Economia Solidária

Compartilhar os resultados obtidos durante as oficinas do Projeto Cidadania Empreendedora e refletir sobre a importância da economia solidária foram os objetivos do I Fórum Cidadania Empreendedora, realizado no dia 14 de junho. Pesquisadores, professores, membros da comunidade e apoiadores participaram do evento e conheceram as etapas do projeto que contou com recursos provenientes do CNPq.

1ª Mostra Científica para o Ensino Médio e 5ª Jornada de Iniciação Científica do Ensino Médio

Mais de 100 alunos participaram da 1ª Mostra Científica para o Ensino Médio, voltada para os estudantes das escolas públicas e privadas do município de Santos, que aconteceu no dia 18 de outubro. Foram apresentados trabalhos por meio de banners e comunicações, sendo que 11 foram selecionados pelos avaliadores e premiados. Com incentivo do Ministério da Ciência, Tecnologia e Inovação, por intermédio do CNPq e da Secretaria de Ciência e Tecnologia para Inclusão Social, o evento teve o objetivo de despertar a vocação científica dos estudantes do Ensino Médio ou técnico, como mecanismo de inclusão dos jovens na produção de conhecimento por meio da pesquisa.

44 trabalhos

113 participantes

Seminários de Pesquisa do IPECI

Os Seminários de Pesquisa do Ipeci são realizados mensalmente com o objetivo de aproximar os alunos dos programas de Iniciação Científica, Iniciação Tecnológica e Iniciação Científica do Ensino Médio. Compreendem momentos importantes para troca de conhecimentos e divulgação dos parceiros externos junto à comunidade acadêmica.

7 seminários
447 participantes

Participação em eventos científicos

Contribuindo para a discussão de diferentes temas e apresentando resultados de projetos de pesquisa desenvolvidos nas áreas de graduação e pós-graduação, a UniSantos mantém constante participação em congressos, conferências, encontros e simpósios, nacionais e internacionais. Entre os eventos em que esteve representada, estão: VII Simpósio de Controle de Qualidade do Pescado (SIMCOPE); VII Simpósio Brasileiro de Geofísica; 56º Congresso Brasileiro de Química; XVIII Congresso Nacional de Meio Ambiente; VIII Congresso Brasileiro de Micologia; III Encontro Nacional do Parfor; XXXVI Encontro Nacional de Engenharia de Produção; VII Congresso Internacional da Associação Brasileira de Tradutores e Interpretes; II Congresso Internacional de Gastronomia e Ciência dos Alimentos; 16º Congresso Nacional de Iniciação Científica; 12º Reunião Científica Regional Sudeste da ANPEd; XI Congresso Luso-brasileiro de História da Educação; V Congresso de Investigação em Enfermagem Ibero-americano e de Países de Língua Oficial Portuguesa; International Workshop on Advances of Probiotics for Food and Veterinary Applications; e XII Congresso Ibero-americano de História da Educação Latino-Americana.

XI Mostra de Pesquisa, IV Seminário Parfor e IX Colóquio de Acervos Escolares

Palestras, mesas- redondas e sessões simultâneas de comunicações fizeram parte da XI Mostra de Pesquisa, IV Seminário Parfor e IX Colóquio de Acervos Escolares: Pesquisa e Compromisso Social. Foram apresentados 50 trabalhos, entre os que foram realizados recentemente e os que estão em andamento no curso, que destacaram temas, como: Profissionalidade docente, formação pedagógica, práticas educativas, educação de jovens e adultos, construção da identidade docente, tecnologias em sala de aula, saúde e prática docente, o papel do professor na formação de leitores e identidade do coordenador pedagógico.

Editora Universitária Leopoldianum

Com o objetivo principal de garantir a transparência do projeto político-pedagógico da Universidade, difundindo o saber produzido na instituição de modo a torná-lo acessível à sociedade, por meio da produção e comercialização de bens culturais, a Editora Universitária Leopoldianum foi criada em 20 de agosto de 1987. Por intermédio do Programa Interuniversitário de Distribuição de Livros (PIDL), a Editora disponibiliza ainda a produção de 21 editoras universitárias brasileiras à comunidade regional.

A Leopoldianum participa de feiras nacionais e internacionais de livros, como as Bienais Internacional do Livro de São Paulo e Rio de Janeiro, no Brasil; Guadalajara, no México; e Frankfurt, na Alemanha, em parceria com a entidade que ajudou a fundar, a Associação Brasileira das Editoras Universitárias (ABEU).

REPRESENTAÇÃO - O coordenador da Editora Leopoldianum, o professor mestre Marcelo Luciano Martins Di Renzo, também é presidente da ABEU e membro da Comissão Nacional de Incentivo à Cultura (CNIC). A editora, ainda, está representada na Câmara Brasileira do Livro (CBL) e na Associação Brasileira de Editores Científicos (ABEC).

Produção bibliográfica

Fruto do desenvolvimento de teses, dissertações e pesquisas em diferentes áreas do conhecimento, a produção bibliográfica na UniSantos, impressa e eletrônica, expõe os resultados dos trabalhos de pesquisa e criação dos autores. Entre as obras lançadas em 2016, estão: "Direitos Humanos e vulnerabilidade em juízo"; "Direito do Petróleo e Gás- Marco Regulatório, Aspectos Ambientais e Internacionais"; "Imigrantes Brasileiros e a Crise em Portugal"; "Governança e Paradiplomacia Ambiental"; "Governança Global"; "Energia e Meio Ambiente"; "Direitos Humanos e Vulnerabilidade em Juízo"; "Psicologia e Políticas Públicas: Reflexões e Experiências"; "Arquitetura, Ambiente e Sustentabilidade"; "A Coordenação do trabalho pedagógico na escola: processos e práticas"; e "A Universidade como espaço de formação de sujeitos".

21 publicações

179 autores

DIMENSÃO
EXTENSÃO

A primeira Promotoria de Justiça Comunitária de Santos é fruto de parceria entre a Universidade Católica de Santos e o Ministério Público do Estado de São Paulo. O objetivo é promover o diálogo para se chegar à resolução de conflitos entre a população de Santos e órgãos públicos.

"Já encaminhei solicitação durante a plenária. Esse trabalho é importante, pois é uma porta para a comunidade dialogar com o poder público e as questões acabam tendo uma devolutiva mais rápida".

Genivaldo Piedade,
morador do bairro do José Menino

Centro Cidadão

O Centro Cidadão promove ações voltadas à comunidade, cujo objetivo é contribuir para aquisição de conhecimento, com vistas ao desenvolvimento da cidadania. Por meio de projetos e atividades em diferentes áreas, desenvolvidos por alunos e docentes dos cursos de Licenciatura, são realizados encontros de estudo, reflexão e diferentes práticas pedagógicas.

Escritório Modelo de Assistência Judiciária

Pioneiro na região, o Escritório Modelo de Assistência Judiciária é ligado à Faculdade de Direito e acompanha a sua própria história, pois existe desde a década de 60. Espaço para estágio dos alunos, presta auxílio de serviços à comunidade da Região Metropolitana da Baixada Santista. No próprio campus aonde está localizada a instituição, os acadêmicos, supervisionados pelos professores, atendem à população na busca de solução para casos relacionados à família (pensão alimentícia, separação e paternidade). São realizadas orientação jurídica, ajuizamento e acompanhamento de processos.

Juizado Especial Cível

Com serviços de conciliação e mediação (o primeiro da região), campo de estágio para os alunos de Direito, o Juizado Especial Cível da UniSantos envolve casos relacionados às áreas de consumo, acidente de trânsito, conflitos de vizinhança e cobrança de valores, com valor das causas limitado em até 20 salários mínimos. O atendimento, gratuito, é feito a partir de uma triagem. Se não houver impedimento, é marcada a primeira audiência.

Núcleo Especial Criminal

O primeiro Núcleo Especial Criminal (Necrim) da Região Metropolitana da Baixada Santista é fruto de parceria entre a UniSantos e a Delegacia Seccional de Polícia de Santos. Com um trabalho voltado às técnicas de mediação e conciliação, o objetivo é promover a solução de conflitos nas infrações de menor potencial ofensivo, como perturbação de sossego, ameaça, lesões leves e acidente de trânsito, com foco na agilidade do atendimento em defesa dos direitos do cidadão.

Delegacia Experimental

A Delegacia Experimental possibilita a criação de um espaço de interlocução da universidade com a sociedade. Ela oferece orientação direta à comunidade em relação a direitos e deveres e auxilia na elaboração de boletins de ocorrência eletrônicos. Espaço para estágio dos estudantes do curso de Direito, prepara o futuro profissional para orientar a população sobre os tramites criminais de uma delegacia.

Laboratório de Ciências Criminais

O primeiro Laboratório de Ciências Criminais de Santos oferece um curso de formação destinado a estudantes de Direito e Ciências Sociais. Por meio de aulas expositivas, dialogadas e interativas, o estudante é estimulado a analisar situações atuais das ciências criminais, a partir da perspectiva das diversas disciplinas. Visando o amadurecimento intelectual, acadêmico e crítico dos estudantes, o Laboratório estimula o desenvolvimento de pesquisas. É fruto de parceria com o Instituto Brasileiro de Ciências Criminais (IBCCRIM).

Apoio Psicológico a Vítimas de Tragédias

A UniSantos mantém o grupo permanente de pesquisa, estudo e intervenção de psicólogos e alunos do curso de Psicologia que atuam em situações de catástrofes e pós-catástrofes na Região Metropolitana da Baixada Santista. Para a preparação, a instituição realiza um programa de capacitação dos voluntários e profissionais. As ações *in loco* são organizadas em parceria com a Defesa Civil do município e órgãos envolvidos no atendimento, como a Cruz Vermelha.

Centro de Estudos Folclóricos

O Centro de Estudos Folclóricos "Prof. Albino Luiz Caldas" preserva a cultura popular brasileira por meio de peças de artesãos locais. Periodicamente, são realizadas exposições em escolas municipais e estaduais, e na própria instituição, com o objetivo de mostrar a importância do legado cultural que os diferentes grupos sociais transmitiram de geração em geração.

Ambulatório Santa Paulina

Com infraestrutura diferenciada para atendimento e realização de exames, no Ambulatório de Nutrição Santa Paulina os pacientes discutem hábitos alimentares, passam por um acompanhamento durante um período e testam, na prática, receitas saudáveis. Campo de estágio para os estudantes do curso de Nutrição, é referência no atendimento gratuito à população.

Declaração do Imposto de Renda

Pelo 10º ano consecutivo, o curso de Ciências Contábeis realizou o atendimento gratuito para a elaboração da Declaração de Imposto de Renda. Voltado para contribuintes que tiveram renda familiar, anual, de até R$45 mil, o serviço é realizado pelos alunos do curso de Ciências Contábeis, sob a supervisão de professores.

Suporte aos processos de solicitação de refúgio

O projeto permite aos estudantes de Relações Internacionais contextualizarem informações de geopolítica, história, e relações internacionais, colocando em prática os conhecimentos adquiridos no curso. Os resultados das pesquisas elaboradas pelos discentes auxiliam no embasamento dos pareceres da Cáritas Arquidiocesana de São Paulo, contribuindo, assim, para a efetivação do Direito Internacional dos Refugiados no Brasil, e para a proteção aos refugiados.

Clínica de Psicologia

Referência no tratamento da saúde mental, a Clínica de Psicologia é campo de estágio aos alunos do curso de Psicologia, supervisionados por professores psicólogos. Também é oportunidade para o exercício profissional de recém-formados. A população conta com serviços de psicoterapia individual, familiar e coletivo. Há, ainda, os grupos de atendimento aos pais e a crianças e jovens. Recebe encaminhamentos do Conselho Tutelar, hospitais, núcleos de Apoio Psicossocial e da própria Universidade.

Programa Justiça Restaurativa

A Universidade Católica de Santos é parceira do Programa Justiça Restaurativa no preparo de multiplicadores e facilitadores que já atuam em seus espaços de trabalho, inicialmente em nove escolas do Município de Santos. A iniciativa é das secretarias de Educação e de Defesa da Cidadania, com a participação de 140 pessoas nas capacitações mensais que ocorrerem na Universidade. O trabalho da UniSantos também envolve a investigação e a implantação da metodologia Justiça Restaurativa nas escolas municipais, com vistas à construção de uma política pública, fundamentada na cultura da paz.

140 participantes

Promotoria Comunitária

A primeira Promotoria de Justiça Comunitária de Santos, parceria entre a Universidade Católica de Santos e o Ministério Público do Estado de São Paulo, representa um canal de articulação entre o Ministério Público e a comunidade, para a discussão e encaminhamento de soluções de questões relacionadas desde poluição sonora até crimes contra o patrimônio público. Com a premissa de que dar acesso à justiça não significa necessariamente promover a judicialização, o objetivo é promover o exercício do diálogo para se chegar à resolução de conflitos entre a população de Santos e órgãos públicos ligados a áreas como educação, habitação, transporte, saúde, obras etc.

400 participantes
170 alunos

Centro de Cidadania, Pacificação e Solução de Conflitos

O Centro de Soluções de Conflitos Socioambientais e Urbanístico busca o diálogo dos saberes, por meio da convergência de diferentes percepções a respeito dos conflitos socioambientais. O projeto busca trabalhar os conflitos socioambientais de forma pacífica, com respeito à diversidade que marca o ambiente, a sociedade e o bem comum. Alunos e professores, por meio de um enfoque multidisciplinar, desenvolvem pesquisas cientificas e buscam soluções para os problemas socioambientais de origem local e regional.

Centro de Informação sobre Medicamentos

Informar, orientar e esclarecer dúvidas referentes ao uso dos medicamentos à população em geral. Este é o objetivo do Centro de Informação sobre Medicamentos (CIM), que contribui para a formação dos estudantes de Farmácia. O serviço também se destina aos profissionais da área da saúde. Com a participação de alunos do curso de Jornalismo, mantém o Blog do CIM com notícias e artigos relacionados às questões do uso de medicamentos. Durante o ano, realiza a série "Diálogos do CIM", com a discussão de temas relacionados à saúde e o uso racional de medicamentos.

57.947 visualizações no blog

93 artigos e matérias publicadas

Restaurante-escola “Estação Bistrô”

Primeiro da região, o restaurante-escola “Estação Bistrô” é um projeto desenvolvido em parceria pela UniSantos e Prefeitura de Santos, que tem o objetivo de qualificar jovens em condições de vulnerabilidade social, cadastrados no Centro de Referência de Assistência Social. Além de administrar o espaço, a Universidade atua na capacitação dos jovens e proporciona campo de estágio para os alunos dos cursos de Gastronomia e Nutrição. Muitos, mesmo antes de terminarem o curso, já têm vagas garantidas em bares e restaurantes da região.

O restaurante-escola está localizado na antiga Estação do Valongo, no Centro Histórico de Santos.

Creche-escola de aplicação “Ancilla Domini”

O curso de Pedagogia da UniSantos é responsável pela administração pedagógica da creche-escola “Ancilla Domini”. Campo de estágio para os alunos, a creche foi criada em 1974, por inciativa de senhoras católicas, da Paróquia Santo Antônio do Embaré, em Santos. O Projeto, que tem a parceria da Associação de Promoção e Assistência Social Estrela do Mar, conta com a colaboração dos cursos de História, Música, Nutrição, Enfermagem e Psicologia.

Projeto “Sabor da Esperança”

Desenvolvido pelos estudantes dos cursos de Nutrição e Gastronomia, em parceria com a Associação Casa da Esperança, o Projeto “Sabor da Esperança” tem o objetivo de capacitar e formar, nas áreas de alimentação e panificação, as mães ou cuidadores que aguardam crianças e jovens que estão no tratamento terapêutico. O espaço é um centro de reabilitação de deficientes físicos e intelectuais, de utilidade pública municipal, estadual e federal, que existe há mais de 50 anos.

Plantão Psicológico e terapia na Casa Belém

Com o objetivo de promover um atendimento emergencial de prevenção secundária e despertar o interesse pelo tratamento nos acolhidos, usuários de álcool e outras drogas em situação de rua, na Casa Belém, docentes e alunos do curso de Psicologia, e de pós-graduação em Psicopedagogia, desenvolvem os projetos Plantão Psicológico e Terapia Comunitária. As iniciativas são realizadas em parceria com a Prefeitura de Santos, Diocese de Santos, Missão Belém e Associação de Promoção e Assistência Estrela do Mar.

Aprendizado na Brinquedoteca e Midiateca

A Brinquedoteca e Midiateca "Profa. Júlia Sérgio" recebe estudantes das escolas públicas do município de Santos, com o objetivo de contribuir para o aprendizado. Com os espaços Historiando, Formação, Matemoteca, além do Canto da Criação e da Fantasia, o ambiente é ideal para o desenvolvimento de pesquisas e estudos referentes aos diferentes enfoques do desenvolvimento infantil, para alunos de graduação, pós-graduação e pesquisadores.

Núcleo de Assistência a Refugiados e Migrantes

O Núcleo de Assistência a Refugiados e Migrantes Forçados realiza ações visando à proteção e à integração dos refugiados e migrantes forçados, além de apoiar os demais centros e entidades governamentais, internacionais e sociedade civil que atuam no atendimento e acolhida aos refugiados no Brasil. O projeto é idealizado pela UniSantos, em parceria com a Associação de Promoção e Assistencial Social Estrela do Mar, com a Cáritas da Arquidiocese de São Paulo, Missão Paz, Alto Comissariado da ONU para Refugiados (ACNUR).

HabitaFaus - projetos habitacionais

Espaço diferenciado para realização de projetos, pesquisas e iniciação científica, o HabitaFaus, Laboratório de Habitação e Assentamentos Humanos, é espaço para o assessoramento e desenvolvimento de projetos habitacionais, desenvolvidos por alunos e docentes do curso de Arquitetura e Urbanismo. O laboratório é referência no atendimento à população na Região Metropolitana da Baixada Santista.

Curso voltado para a Terceira Idade

Por meio do módulo "Participação Social e Conhecimento", a UniSantos mantém o curso de extensão da Terceira Idade, voltado aos alunos com mais de 50 anos de idade. O objetivo é desenvolver a auto-estima e proporcionar aquisição e atualização de conhecimento. Os alunos cursam disciplinas das áreas de Ciências Sociais Aplicadas e Saúde e participam, ainda, de atividades culturais e de lazer, promovidas pelo grêmio estudantil.

Núcleo Pensamento e Criatividade

Baseado em princípios fundamentais como o poder criador da linguagem e a arte do encontro, o Núcleo Pensamento e Criatividade busca Incentivar a reflexão por meio do debate sobre as ideias e o pensamento educacional do filósofo espanhol Alfonso López Quintás. Oportunidade de aperfeiçoamento intelectual e pedagógico, propõe atividades de formação docente, inspirado no criador da *Escuela de Pensamiento y Creatividad*.

Suporte à gestão dos restaurantes Bom Prato

A UniSantos desenvolve o projeto de extensão "Bom Prato: controle de processos e custo", cujo objetivo é identificar, analisar e avaliar as necessidades de controle operacional de três restaurantes populares do município de Santos. Por meio dele, aprimoram o conhecimento, de forma interdisciplinar, alunos dos cursos de Administração, Nutrição, Publicidade e Propaganda e Nutrição, além do Programa de Pós-Graduação em Saúde Coletiva. Gerenciados pela Associação de Promoção e Assistência Social "Estrela do Mar", em parceria com o Governo do Estado de São Paulo, nos três restaurantes populares, aonde o projeto é desenvolvido, são servidas 3 mil refeições/dia.

Programa de Orientação Vocacional

O Programa de Orientação Vocacional, totalmente gratuito, é voltado para estudantes do 3º ano do Ensino Médio. Desenvolvido pelos alunos do curso de Psicologia, sob a supervisão de professores, tem o objetivo de auxiliar os adolescentes na busca por um autoconhecimento, refletir sobre os desejos individuais e conhecer melhor os potenciais para escolha consciente da profissão.

Pastoral Universitária promove a reflexão e o diálogo

A Pastoral Universitária tem como objetivo principal o desenvolvimento de atividades litúrgico-sociais, inseridas no Projeto de Evangelização da Igreja Católica. À disposição de alunos, funcionários e professores, a Pastoral coordena a programação e execução das atividades apostólicas, promovendo e apoiando as iniciativas de evangelização e incremento espiritual dos membros da comunidade universitária. Com o objetivo de manter o diálogo entre ciência e fé, realiza encontros que integraram o Fórum Permanente Fé e Cultura.

Núcleo Telessaúde UniSantos

Por meio de educação permanente, por teleducação interativa, dirigidas a diversos profissionais da área da saúde, a UniSantos é parceira do Núcleo São Paulo/ Telessaúde Brasil, da Faculdade de Medicina da USP. O trabalho, que atende toda a Região Metropolitana da Baixada Santista, tem o objetivo de qualificar, ampliar as resoluções e fortalecer a estratégia de Saúde da Família.

Agência Experimental de Jornalismo

Espaço facilitador do curso em associar extensão e pesquisa na sua produção, a Agência Experimental de Jornalismo oferece aos alunos-bolsistas e voluntários a oportunidade de experimentação, por meio de projetos sociais e prestação de serviços institucionais. Outro diferencial é o trabalho de pesquisa realizado na localização de egressos, o que tem contribuído para o contato com profissionais de diversas áreas. O trabalho tem orientação e supervisão de docentes.

Agência Experimental de Publicidade e Propaganda

Campo de estágio e treinamento para alunos do curso de Publicidade e Propaganda, a Agência Experimental de Publicidade e Propaganda atende clientes internos e externos oferecendo vivência profissional e treinamento técnico para dezenas de estudantes. Produz peças de divulgação para eventos acadêmicos e científicos, incluindo responsabilidade social e campanhas de conscientização. Conta com a participação de alunos-bolsistas e voluntários, sob a supervisão de professores e profissionais da área.

Agência Experimental de Relações Públicas

Promoção e incentivo à prática profissional, por meio de assessoria e consultoria de comunicação a clientes reais, organizações não-governamentais e sem fins lucrativos. Esta é a missão da Agência Experimental de Relações Públicas, espaço para estágio acadêmico e participação voluntária de alunos do curso de Relações Públicas, que praticam os princípios de Relações Públicas Comunitárias e para o Terceiro Setor, sob a orientação e supervisão de docentes.

Missas e grupos de oração nos *campi*

Destinada a estudantes e funcionários docentes e administrativos, a Pastoral da Universidade realiza, semanalmente, missas nas capelas São José e Santo Ivo, nos *campi* Dom Idílio José Soares e Boqueirão, respectivamente. Após as cerimônias, os estudantes que integram a Pastoral participam de grupos de oração, de reflexão e renovação da fé.

Projeto Cultural incentiva manifestações artístico-culturais

Envolvendo alunos, funcionários administrativos e docentes, o Projeto Cultural UniSantos tem a proposta de promover ações de acesso à cultura e à expressão artística em suas mais diversas formas. Grupos musicais e de teatro, ciclos de cinema, poesia e espaço musical fazem parte das ações que contam com a participação de egressos e comunidade em geral, ampliando o espaço para além da comunidade acadêmica. Os ensaios abertos e a promoção de eventos gratuitos facilitam para o acesso e formação de novos públicos, tornando o projeto um canal para expressão e crescimento do nível cultural.

Grupo Experimental de Teatro UniSantos

Premiado em dezenas de festivais, o Grupo Experimental de Teatro UniSantos (Gextus) desenvolve habilidades de expressão e comunicação, além de preservar a cultura teatral. Leitura de peças, exercícios, encenação e prática dramática são desenvolvidas durante os ensaios semanais. É formado por alunos de diferentes cursos e suas apresentações são realizadas em espaços públicos e em eventos na própria instituição.

Orquestra Sinfônica Jovem UniSantos

Primeira e única formada por universitários, na Região Metropolitana da Baixada Santista, a Orquestra Sinfônica Jovem UniSantos é referência na prática musical em grupo e na formação de público para a música erudita. Por meio do incentivo da Bolsa Cultura, oferecida pela própria instituição, os alunos participam de ensaios e fazem apresentações em teatros, igrejas, na própria universidade e em outros equipamentos públicos municipais. Com 33 músicos, com idade média de 20 anos, os ensaios semanais somam mais de 102 horas ao longo do ano.

Camerata Jovem UniSantos

Com o objetivo de incentivar a prática de música de câmara, a Universidade Católica de Santos mantém a Camerata Jovem UniSantos, formada por estudantes contemplados com a Bolsa Cultura e egressos. Além da preservação da herança musical, a ação contribui com o desenvolvimento técnico e qualificação musical, tanto na teoria como na atuação instrumental individual ou em grupo.

Circuito de Cinema UniSantos

Refletir sobre as produções cinematográficas nacional e internacional está entre os objetivos do Circuito de Cinema UniSantos, que conta com sessões mensais, durante uma semana, acompanhadas de debates e comentários sobre a obra. As exibições são abertas à comunidade e são mediadas por um professor especialista.

Espaço #Paradamusical

Com o objetivo de promover intervenções culturais e revelar talentos entre alunos e funcionários docentes e administrativos, o espaço #paradamusical desperta a atenção e o interesse pela música, além de promover a integração a sociabilidade. O local conta com piano e violão, disponíveis durante todo o período de aulas.

Coral Universitário Católica de Santos

Incentivar a prática vocal em grupo e o conhecimento da cultura musical fazem parte dos objetivos do Coral Universitário Católica de Santos. Voltado para estudantes, funcionários administrativos e acadêmicos, o grupo, aberto à comunidade, tem presença marcante na região, participando de eventos em instituições e empresas, além de apresentações no espaço universitário.

Feira Livre Cultural

Com apoio da Editora Universitária Leopoldianum, o Projeto Cultural UniSantos estimula a leitura por meio da troca de livros no espaço Feira Livre Cultural, no hall de entrada do Campus Dom Idílio José Soares. Alunos, docentes e técnicos-administrativos têm a possibilidade de retirar uma obra e deixar outra para que todos possam compartilhar o maior volume de publicações.

Museu de Arte Sacra de Santos

Campo de estágio para alunos de Arquitetura e História, o Museu de Arte Sacra de Santos reúne mais de 600 peças, entre estátuas, pinturas e objetos litúrgicos. Importante instrumento histórico, cultural, educacional e turístico da cidade de Santos, o museu está instalado no antigo mosteiro beneditino, cuja construção é da metade do século XVII. O abriga exposições permanentes de seu acervo e mostras temporárias.

Varal de Poesia

Incentivar a criação e exposição de poemas faz parte dos objetivos do Programa Varal de Poesia. Ele permite que um significativo número de estudantes exponha suas habilidades poéticas e de criatividade para toda a comunidade universitária. Espaço convidativo, atrai a atenção de muitos leitores e admiradores de poesia.

Festival Sul-Americano da Cultura Árabe

Série de eventos realizada em parceria com a Biblioteca e Centro de Pesquisa América do Sul-Países Árabes-África (BibliASPA), o Festival Sul-Americano da Cultura Árabe é considerado o maior evento de cultura árabe-áfrica do mundo, com objetivo de fortalecer vínculos com base no respeito à diversidade cultural e nos laços históricos. Entre 22 de março e 4 de abril, foram realizadas exposições, oficinas, cursos e debates.

200 participantes

Semana de Prevenção de Acidentes de Trabalho

Com o tema "Por uma vida equilibrada, estável e saudável", foi realizada a 8ª edição da Semana Interna de Prevenção de Acidentes de Trabalho, entre os dias 3 e 6 de maio. Palestras e oficinas fizeram parte do evento que teve como tema central "Saúde e Tecnologia", além de exames de glicemia e aferição de pressão arterial e verificação do índice de massa corpórea. As ações envolveram a mantenedora, a Sociedade Visconde de São Leopoldo, e o Liceu Santista que integra o complexo educacional.

Espaço para atividades de interesse público

Auxiliar na realização de eventos que possam contribuir com a comunidade na discussão de políticas públicas e iniciativas voltadas para a melhoria da qualidade de vida da população. Este é o objetivo das parcerias estabelecidas entre a instituição e órgãos públicos e ONG's, na cessão de espaços para a realização de eventos, como palestras, debates e oficinas, nos diferentes *campi*.

A UniSantos também é parceria de órgãos públicos na cessão de espaço para capacitação dos profissionais dos serviços públicos para uma melhor prestação de serviços à população.

Feiras de Profissões Itinerantes

Apresentar aos pré-universitários as possibilidades acadêmicas que encaminharão o seu futuro profissional, por meio de exposições, demonstrações práticas, palestras e bate-papos com professores e universitários. Esse é o objetivo da Feiras de Profissões Itinerantes, que visita escolas dos nove municípios da Região Metropolitana da Baixada Santista, levando informações sobre cursos de diversas áreas do conhecimento.

9 feiras e **3.000** participantes

5ª Católica Trends, a Feira de Profissões

Com o objetivo de orientar os alunos do ensino médio sobre o futuro profissional, a UniSantos realizou, no dia 29 de agosto, a 5ª Católica Trends, Feira de Profissões, no Campus Dom Idílio José Soares. O evento contou com oficinas, plantão de plantão de dúvidas sobre o vestibular e as profissões, bate-papo sobre carreiras, dicas, shows musicais e sorteio de brindes. Estandes apresentaram os diferenciais dos cursos, os programas de bolsas de estudos e mobilidade acadêmica.

30 oficinas
2.000 participantes

Tradução e Interpretação

Os alunos do curso de Tradução e Interpretação têm a oportunidade de aplicar todo o conhecimento na prática, em diferentes áreas e meios de atuação. Tradução de livros, documentos técnicos e institucionais, folders, além de interpretação (tradução oral) simultânea em eventos, sob a coordenação de professores, e auxílio aos intercâmbistas de outros países estão entre as ações desenvolvidas, que servem como campo de estágio.

Refúgio e Integração são debatidos no II Porto Adentro

Com o intuito de discutir a questão dos refugiados no Brasil, a Cátedra Sérgio Vieira de Mello da UniSantos, em parceria com o Sesc/ Santos, realizou no dia 4 de novembro, o II Porto Adentro. Tendo como tema "Refúgio e Integração", o evento contou com a presença de especialistas, mestres, docentes e estudantes de diferentes cursos que participaram das apresentações de trabalhos científicos, performances culturais, *workshop* e roda de conversa.

200 participantes

Liga da Tuberculose

Fortalecer o conhecimento da doença na Região Metropolitana da Baixada Santista e promover uma maior mobilização em torno dos assuntos estão entre os objetivos da Liga de Tuberculose da UniSantos, formada por alunos do curso de Enfermagem. Primeira no Estado de São Paulo e segunda no Brasil, foi criada com incentivo da instituição e do Fundo Global de Combate à Tuberculose.

Engenho São Jorge dos Erasmos

Espaço exclusivo para estágio dos estudantes dos cursos de Arquitetura, Biologia, História, Comunicação, Engenharia Ambiental e Filosofia, o Monumento Nacional Ruínas Engenho São Jorge dos Erasmos – Base Avançada de Cultura e Extensão - representa mais um campo de estudos e pesquisas. Terceiro engenho de açúcar construído no Brasil, em 1534, é um dos monumentos mais notáveis do passado econômico do Brasil. Desde 2004, sob a administração da USP, realiza programas educacionais junto a escolas e comunidade em geral.

Parfor - Plano Nacional de Formação de Professores da Educação Básica

Com o objetivo de capacitar profissionais da Educação Básica que não possuem a primeira Licenciatura, a UniSantos, desde 2010, é parceira do Ministério da Educação no Plano Nacional de Formação de Professores da Educação (Parfor).

Pibid - Programa de Iniciação à Docência

Em uma atuação direta com as unidades municipais de ensino de Santos, a UniSantos realizou mais uma etapa do Programa Institucional de Bolsas de Iniciação à Docência (Pibid), em parceria com a Capes/MEC. O projeto envolve estudantes dos cursos de Biologia, Filosofia, História, Letras (Português e Inglês), Matemática, Música e Pedagogia, além de professores supervisores da Universidade e das escolas participantes.

Programa Parceiros da Educação

Os alunos do curso de Pedagogia são beneficiados diretamente pelo Projeto Parceiros da Educação, realizado em conjunto com a Secretaria Municipal de Educação de Santos. No ano de 2016, foram realizados diferentes projetos que complementam na prática a teoria estudada nas disciplinas de metodologia.

IX Maratona "Santo Scuderi"

Voltada para estudantes dos cursos da área de computação e informática da Baixada Santista, a IX Maratona Santo Scuderi de Programação da UniSantos foi realizada no dia 21 de maio. O objetivo foi completar corretamente o número máximo de tarefas (seis problemas da área de programação) em um determinado intervalo de tempo, ou seja, desenvolver um programa que resolva o problema de cada tarefa.

15 times e **45** participantes

Colegiado de Conselheiros

Com o compromisso de participar do processo de construção das políticas públicas, com a representação nos conselhos e comissões municipais, a UniSantos mantém o Colegiado de Conselheiros, com o objetivo de contribuir com a construção da gestão compartilhada. A instituição está representada nos seguintes conselhos e comissões municipais:

- **Associação Brasileira das Universidades Comunitárias (ABRUC)**
- **Associação Nacional de Educação Católica do Brasil (ANEC)**
- **Área de Proteção Ambiental da Marinha do Litoral Centro**
- **Associação dos Amigos do Museu do Café**
- **Associação dos Professores de Direito Ambiental do Brasil**
- **Câmara Setorial de Instituições de Ensino da Associação Comercial de Santos**
- **Comissão de Avaliação CAPES Saúde Coletiva**
- **Comissão Especial de Petróleo e Gás Natural do Estado de São Paulo**
- **Comissão Municipal de Aids**
- **Comissão Municipal de Prevenção e Erradicação do Trabalho Infantil**
- **Comitê Externo da Comissão da Verdade "Prefeito Esmeraldo Tarquínio"**
- **Comitê de Combate à Dengue**
- **Comitê de Bacias Hidrográficas da Baixada Santista**
- **Conselho de Arquitetura e Urbanismo Regional**
- **Conselho de Engenharia e Agronomia Regional**
- **Conselho Organizador da PIANC/COPEDEC RIO 2016**
- **Conselho da Incubadora de Empresas de Santos**
- **Conselho da Juventude**
- **Conselho Curador do Centro de Excelência Portuária**
- **Conselho de Administração do Parque Tecnológico de Santos**
- **Conselho de Curadores do Museu de Arte Sacra**
- **Conselho de Defesa do Patrimônio Cultural de Santos**
- **Conselho de Segurança Alimentar da Prefeitura Municipal de São Vicente**
- **Conselho Municipal de Desenvolvimento Econômico de Santos**

- Conselho Municipal de Desenvolvimento Urbano de Santos
- Conselho Municipal de Educação de Santos
- Conselho Municipal de Esportes de Santos
- Conselho Municipal de Habitação
- Conselho Municipal de Políticas Públicas sobre Tabaco, Álcool e outras Drogas
- Conselho Municipal de Saúde
- Conselho Municipal de Segurança Alimentar e Nutricional
- Conselho Municipal de Turismo
- Conselho Municipal dos Direitos das Pessoas com Deficiência
- Conselho Técnico do Parque Tecnológico de Santos
- Conselho do Departamento Regional de Saúde da Baixada Santista IV
- Fórum Nacional de Coordenadores de Programa e Saúde Coletiva de Pós Graduação
- Fundação Arquivo e Memória de Santos
- Fundo Estadual de Recursos Hídricos
- Parque Estadual Xixová-Japuí
- Promotoria de Justiça Cível de Santos
- União Internacional para a Conservação da Natureza e dos Recursos Naturais
- Coordenação Nacional do Programa PARFOR

Comunicação com a Sociedade

Informativo UniSantos

Serviços oferecidos à população, eventos de interesse público, trabalhos dos grupos de pesquisa, premiações e desempenho dos cursos em avaliações externas. Esses são alguns dos tópicos abordados pelo Informativo UniSantos, que é distribuído aos alunos, autoridades da região, mídia, paróquias da Diocese de Santos e escolas de Ensino Médio. Tem o objetivo de informar os diferentes segmentos da comunidade e da opinião pública.

28.000 exemplares (6 ediçoes)

12.000 leitores bimensais

242 matérias publicadas

Católica News

De periodicidade semanal, o Católica News é mais um canal de comunicação de comunicação para a comunidade acadêmica. Utilizando o sistema de TV Interna, que disponibiliza monitores nas áreas comuns do Campos Dom Idílio José Soares, o veículo noticia fatos e acontecimentos institucionais que envolvem alunos e docentes.

7 edições

Informativo No Ponto

Voltado aos funcionários técnico-administrativos e docentes, o NO PONTO aborda assuntos relevantes para os trabalhadores e de interesse público. Produzido nas versões impressa (fixado nos locais de registro de ponto) e eletrônica (enviado por *e-mail*), o veículo divulga ações dos próprios colaboradores, além de proporcionar espaço para que os funcionários técnico-administrativos e docentes possam manifestar suas opiniões.

15 edições

715 destinatários via *e-mail*

Portal UniSantos

Canal de relacionamento e serviços voltados à comunidade acadêmica e o público em geral, o Portal UniSantos (www.unisantos.br) reúne informações sobre cursos, projetos, pesquisas, publicações, biblioteca, negócios, emprego, estágios, concursos internos, intercâmbio e cultura, entre outros.

Por meio de login e senha, discentes, docentes e técnicos-administrativos tem acesso a conteúdos exclusivos e utilizam o moodle, uma plataforma de apoio ao ensino presencial.

INTERNACIONAL - O Portal Internacional UniSantos (http://en.unisantos.br), na Língua Inglesa, aproxima a instituição do mundo e aproxima as instituições de outros países para realização de novos intercâmbios. Neste espaço, os projetos de pesquisa e extensão, as publicações científicas e os programas institucionais ganham destaque e apresentam os diferenciais da Universidade.

Rádio Boa Nova 96,3 FM

Projeto de comunicação da Fundação Educacional de Praia Grande (FECPG), a rádio Boa Nova 96,3 FM apresenta extensa programação voltada à religião católica. Ela foi fundada em 2003 e conta com a direção geral do padre Joseph Thomas Puzhakara. A parceria com a UniSantos proporciona aos alunos do 7º e 8º semestre do curso de Jornalismo a oportunidade de exibir o programa Mesa-Redonda, produzido durante as aulas de Radiojornalismo. Junto a essa parceria está o Programa Urbanidades, produzido pela Universidade e veiculado pela TV UniSantos, que tem sua programação também transmitida pela emissora de rádio.

Mediação entre Fontes e Jornalistas

Realizado pelo Departamento de Imprensa da instituição, o processo de mediação entre fontes e jornalistas contribui com a agenda diária da mídia impressa, eletrônica e digital em relação aos assuntos que exigem a participação de um professor-especialista. O trabalho, que consiste no conhecimento da pauta jornalística e indicação/ orientação da fonte, contribui para a formação da opinião pública e para o conhecimento mais aprofundado de diferentes temas de interesse da sociedade.

Twitter

271 *twetts*
2.310
seguidores

Por meio do perfil @unisantosweb, a Universidade mantém um canal de relacionamento direto com a comunidade. O espaço é destinado a divulgação de eventos, pesquisas, serviços e informações institucionais de interesse público, além de ser um canal para esclarecimento de dúvidas e questionamentos sobre questões acadêmicas e institucionais.

FanPages UniSantos e Diário de Bordo

Com o objetivo de estreitar o relacionamento entre a instituição e os seus diferentes públicos, a Fanpage publica conteúdo relevante e útil, seguindo três linhas editoriais: informação, humor leve e entretenimento. Espaço para troca de ideias, experiências e conhecimento adquirido durante o período de mobilidade acadêmica em instituições estrangeiras, a Fanpage Diário de Bordo é um canal de relacionamento com os alunos que participam de intercâmbio em diferentes instituições pelo mundo conveniadas com a UniSantos. Imagens, dicas, informações sobre os países visitados são compartilhadas e diminuem as distâncias entre familiares e amigos.

542 postagens
21.218 curtidas
2.479.979 visualizações

TV UNISANTOS

Fomentar cultura, educação e cidadania fazem parte dos objetivos da TV UniSantos, da Fundação TV Educativa Universidade Católica de Santos, formada pela Mitra Diocesana e Sociedade Visconde de São Leopoldo, mantenedora da UniSantos e do Liceu Santista. Além de programação própria, a emissora, que entrou no ar em 2010, retransmite o sinal da TV Brasil 40 (UHF) e 12 (NET) para as nove cidades que compõem a Região Metropolitana da Baixada Santista.

Programa Matéria Prima

O Programa Matéria Prima é uma revista audiovisual televisiva, totalmente produzida e apresentada pelos estudantes do curso de Jornalismo, sob acompanhamento de direção dos professores de telejornalismo. A pauta apresenta matérias sobre temas diversos, como: saúde, literatura e tecnologia, cultura, gastronomia, esporte e comportamento. O programa é veiculado pela TV UNISANTOS.

Programa Urbanidades

Promover a reflexão e a comunicação sobre os aspectos urbanos e as relações sociais, por meio de entrevistas e reportagens com pessoas da comunidade. Esse é o objetivo do Programa Urbanidades, produzido pela Universidade e exibido semanalmente pela TV UniSantos (sintonizada pelo canal 40 UHF e 12 NET), aos sábados, às 21h30, com reprises aos domingos, às 12h, e nas madrugadas de quartas-feiras, à 1h.

Convênios

Instituto Histórico e Geográfico de Santos

A UniSantos e o Instituto Histórico e Geográfico de Santos (IHGS) assinaram acordo de cooperação técnica e científica, no dia 8 de novembro, com o objetivo de promover ações conjuntas voltadas a projetos de pesquisas, atividades culturais e eventos, como simpósios, congressos e seminários. A reunião que selou o compromisso foi prestigiada por diretores da organização e professores e pesquisadores ligados às áreas da educação e história.

Universidade Nova de Lisboa

Visando à cooperação acadêmica, tecnológica e cultural nas áreas de ensino, pesquisa e extensão, a UniSantos firmou convênio, no dia 14 de abril, com a Universidade Nova de Lisboa, de Portugal. Nele, prevê-se a mobilidade de alunos de Graduação e Pós-Graduação *Stricto Sensu*, além da possibilidade de intercâmbio para professores e pesquisadores e a realização de cursos e treinamentos presenciais ou à distância.

Parceria com o Instituto Pólis

Contribuir com estudos, avaliações e diagnósticos sobre os impactos em relação aos processos de urbanização, na perspectiva do desenvolvimento sustentável na Região Metropolitana da Baixada Santista. Este é um dos objetivos do acordo de cooperação técnica e científica assinado, no dia 3 de fevereiro, entre a UniSantos e o Instituto Pólis. Parceira do projeto Observatório Litoral Sustentável, desenvolvido pela Organização Não Governamental e que conta com a atuação de docentes do curso de Arquitetura e Urbanismo, por meio do convênio a Universidade ampliou a sua participação com a perspectiva de novos projetos.

Ações conjuntas no Porto de Santos

Com o objetivo de intensificar os esforços existentes e desenvolver novas ações conjuntas entre a UniSantos e o Porto de Santos, foi assinada uma carta de intenções, no dia 26 de abril. Ela prevê o desenvolvimento de programas de capacitação de pessoal e de atividades de pesquisas e estudos voltados à área portuária, na perspectiva da capacitação de pessoas, a partir de projetos sociais e educacionais nas áreas do entorno portuário.

Companhia de Gás de São Paulo

A UniSantos firmou acordo de cooperação técnica e científica, no dia 10 de maio, com a Companhia de Gás de São Paulo (COMGÁS). A parceria tem o objetivo de estimular o desenvolvimento conjunto de projetos de ensino, pesquisa e extensão universitária, em temáticas de interesse comum, visando ampliar e aperfeiçoar a atuação das instituições.

Acordo com o Instituto da USP

A UniSantos e a USP firmaram acordo de cooperação técnica e científica, no dia 23 de fevereiro, por meio do Instituto de Pesquisas Científicas e Tecnológicas (Ipeci) da UniSantos e do Instituto de Astronomia, Geofísica e Ciências Atmosféricas (IAG) da USP. O objetivo do acordo é incentivar a integração entre as instituições para a cooperação em atividades consideradas de benefício comum, com propósito de fortalecer os estudos em áreas de interesse mútuo.

Biologia debate educação ambiental

Em comemoração ao dia do Biólogo, celebrado nacionalmente em 3 de setembro, o curso de Ciências Biológicas promoveu a mesa-redonda "Educação Ambiental na Baixada Santista: potencialidades e desafios". Com o objetivo de promover a troca de informações, o evento reuniu profissionais da área que atuam em diferentes segmentos. Destinado aos docentes e alunos do curso, participaram os seguintes profissionais: a bióloga autônoma Ana Maria Marins; a chefe da Unidade de Educação Ambiental do Orquidário de Santos, Cibele Coelho Augusto; Cynthia Ranieri, do Projeto Albatroz; e o diretor executivo e um dos fundadores da Fundação Ecosurf, João Malavolta.

Nutrição participa do Dia Mundial da Alimentação

Alunos do 8º semestre do curso de Nutrição divulgaram o Novo Guia Alimentar Brasileiro, por meio demonstrações de alimentos *in natura*, minimamente processados, processados e ultraprocessados, no dia 19 de outubro, durante a ação do Dia Mundial da Alimentação, organizada pelo Conselho Municipal de Segurança Alimentar e Nutricional de Santos. Formado em Gastronomia pela UniSantos, o *chef* Bruno Medeiros Justo, do restaurante-escola Estação Bistrô, apresentou possibilidades para o uso de pratos orgânicos no cardápio de um restaurante.

Invasão do Mar em Santos

Com o objetivo de reunir a comunidade acadêmica para iniciar uma série de discussões sobre a alta da maré e a invasão do mar pelas ruas do bairro da Ponta da Praia, em Santos, a Universidade promoveu, no dia 31 de agosto, o debate "A invasão do mar na cidade de Santos". Tendo como público alvo os estudantes dos cursos de Engenharia e Arquitetura e Urbanismo, o evento abriu uma série de debates sobre o assunto, em busca de caminhos e perspectivas para a solução do problema que se repetiu em três ocasiões no 2º semestre de 2016.

120 participantes

Debate entre os candidatos a prefeito de Santos

A UniSantos foi sede e promotora conjunta do primeiro debate entre os oito candidatos a prefeito de Santos - Eleições 2016, realizado no dia 1º de setembro, no Campus Dom Idílio José Soares. Com a temática central "Cidade Sustentável, Transparência e Espaços de Participação da Sociedade", o evento integrou o calendário de ações do Comitê Santista de Combate à Corrupção Eleitoral e ao Caixa 2, formado pela Universidade, Centro de Direito Humanos "Irmã Maria Dolores", Diocese de Santos, Fórum da Cidadania de Santos, Movimento Voto Consciente de Santos, OAB Santos e Promotoria Comunitária de Santos.

Grupo combate a corrupção eleitoral

A UniSantos integrou o Comitê Santista da Baixada Santista de Combate à Corrupção Eleitoral (Lei 9840/99), em parceria com a Diocese de Santos, Fórum da Cidadania, Centro de Direitos Humanos "Irmã Maria Dolores", Movimento Voto Consciente, OAB-Santos e Promotoria de Justiça Comunitária de Santos. O objetivo foi orientar a população para o voto consciente e denunciar abusos cometidos durante as campanhas eleitorais de 1º e 2º turnos na região.

Instalação da Rede Nossa Santos Sustentável

Com o objetivo de contribuir para a propagação da justiça social, defesa de direitos da cidadania e do interesse público, 30 instituições, associações civis, movimentos sociais e entidades congêneres estiveram representadas na cerimônia de instalação da Rede Nossa Santos Sustentável, no dia 11 de outubro, na Uni-Santos. O ato, com a participação do educador em Direitos Humanos, do Programa Cidades Sustentáveis e da Rede Nossa São Paulo, Américo Sampaio, foi marcado pela leitura do Manifesto Público de criação e a chancela das primeiras entidades que passaram a compor o grupo.

A iniciativa de criação surgiu da UniSantos, Centro de Direitos Humanos "Irmã Maria Dolores", Diocese de Santos (Codilei e Pastoral da Cidadania), Fórum da Cidadania de Santos, Movimento Voto Consciente de Santos, OAB Santos e Promotoria Comunitária de Santos.

80 participantes

Ciclo de debates "A Região em Pauta"

A primeira série do ciclo de debates "A Região em Pauta", promovido pelo Sistema A Tribuna de Comunicação, no dia 28 de março, contou com a participação do reitor, professor mestre Marcos Medina Leite, e da professora mestre Rita de Cássia Zaher Rosa Paul. O evento, que reuniu o segmento da educação em nível superior, contou com a presença do ex-ministro da Educação, Renato Janine Ribeiro.

Grupo de trabalho sobre recursos espaciais

A UniSantos integra o Grupo de Trabalho da Haia sobre Governança de Recursos Espaciais - *"The Hague Space Resources Governance Working Group"*, que envolve governos, universidades, empresas e sociedade civil. A parceria institucional foi estabelecida 2016 e tem como representante da Universidade, o professor doutor Olavo de Oliveira Bittencourt Neto, do Programa de Mestrado e Doutorado em Direito, que também é o vice-presidente do grupo.

100 participantes

Encontro regional da ANEC da Baixada Santista

Com a participação das escolas católicas da Região Metropolitana da Baixada Santista, a UniSantos, a Associação Nacional de Educação Católica do Brasil (ANEC) e a Diocese de Santos realizaram o primeiro Encontro Regional da Baixada Santista, no dia 10 de novembro, no Campus Dom Idílio José Soares. O objetivo foi criar propostas de trabalhos conjuntos e integrar a rede de ensino da região. Um grupo de trabalho foi formado com o objetivo de estabelecer uma agenda e pauta para ações integradas.

O evento foi articulado pelo diretor da ANEC, padre Roberto Duarte Rosalino; pelo bispo diocesano de Santos, chanceler Dom Tarcísio Scaramussa; e pelo reitor, professor mestre Marcos Medina Leite. Participaram do encontro, diretores, coordenadores pedagógicos, coordenadores pastorais e professores dos colégios Nossa Senhora da Divina Providência (Peruíbe); Passionista São Gabriel (São Vicente); Passionista Santa Maria (Praia Grande); São José (Santos); Coração de Maria (Santos); Stella Maris (Santos); e Liceu Santista.

Programa Consultório na Rua

Alunas do curso de Enfermagem participaram, no dia 6 de abril, do atendimento executado pela equipe de saúde da Prefeitura Municipal de Santos, à população de rua, no bairro da Encruzilhada. Durante a ação, que integra o programa Consultório na Rua, criado pelo Ministério da Saúde, realizaram procedimentos de atendimento, realização de exames laboratoriais e encaminhamento para unidades de referência.

Visita do cardeal arcebispo Dom Orani Tempesta

180 participantes

Em visita à UniSantos, no dia 24 de outubro, o cardeal arcebispo da Arquidiocese do Rio de Janeiro, Dom Orani João Tempesta ministrou a palestra "A Missão das Instituições de Educação Superior Católicas no Pontificado do Papa Francisco". A partir de alguns documentos do Papa, ele destacou temas como a identidade, o desafio da exclusão, o papel do professor e o jovem na atualidade.

Curso da Terceira Idade comemora 25 anos

Homenagens e apresentações artístico-culturais marcaram as comemorações dos 25 anos do curso de extensão da Terceira Idade, no dia 14 de junho. Além da cerimônia festiva, houve celebração eucarística na Capela São José, no Campus Dom Idílio José Soares. Com a regência do maestro Beto Lopes, 30 alunas do coral apresentaram sucessos musicais como “Fantasma da Ópera” e “Amigos Para Sempre”.

Apresentações musicais nos *campi*

Com o intuito de divulgar o trabalho musical de bandas da Baixada Santista, formadas por alunos da UniSantos, teve início, no dia 23 de setembro, o programa “Apresentações Musicais”. A estreia marcou uma nova fase de *shows* musicais que abrem espaço para os jovens talentos de diferentes cursos.

60 participantes

Fórum Cidadania Empreendedora

Compartilhar os avanços obtidos durante as oficinas do Projeto Cidadania Empreendedora e refletir sobre a importância da economia solidária foram os objetivos do Fórum Cidadania Empreendedora, realizado no dia 14 de junho, na UniSantos. Pesquisadores, professores, membros da comunidade e apoiadores do projeto participaram do evento. Velas decorativas e sabão produzidos pelos moradores do bairro Caruara despertaram a atenção pelos resultados alcançados durante as aulas que ocorreram no primeiro semestre.

O projeto foi desenvolvido pela UniSantos por meio do Instituto de Pesquisas Científicas e Tecnológicas (Ipeci) e contou com o apoio e parceria do Conselho Nacional de Desenvolvimento Científico e Tecnológico (CNPQ) e da Prefeitura de Santos.

30 participantes

Workshop Orquestral amplia espaços artístico-culturais

O Projeto Cultural UniSantos promoveu, nos dias 4, 11 e 18 de maio, o *workshop* "Encontros Orquestrais", com o maestro Beto Lopes, no teatro do Sesc, em Santos. O objetivo foi ampliar os espaços artístico-culturais da Universidade, descobrir novos talentos e tocar repertórios preparados durante os encontros. Totalmente gratuito, o encontro atraiu alunos do curso de Música, admiradores das artes e adolescentes da Orquestra da Fundação 10 de agosto, de Bertioga.

Pesquisadores examinam vítimas de incêndio

O professor doutor Luiz Alberto Amador Pereira e a doutoranda, professora Michele Uemura, do Programa de Doutorado em Saúde Coletiva, participaram, no dia 19 de fevereiro, da realização de exames em pessoas afetadas pela fumaça tóxica decorrente do incêndio da Localfrio, em Guarujá, que teve início no dia 14 de janeiro e durou cerca de 50 horas. O trabalho, coordenado pelo Instituto do Coração (Incor), de São Paulo, foi realizado em parceria com a Prefeitura de Guarujá. Nesta etapa, quatro casos foram selecionados para acompanhamento e realização de novos exames.

79 participantes

Curso de extensão internacional na Área da Música

Com o propósito de trabalhar a música elementar dentro da educação, a UniSantos e a Associação ORFF Brasil (ABRAORFF) promoveram o curso de extensão "Música e Dança Elementar na Educação", no mês de janeiro, em São Paulo, e em Cuiabá, no Estado do Mato Grosso. Com a participação de professores e pesquisadores do Brasil, Alemanha, Estados Unidos e Espanha, este foi o VIII curso internacional *Orff-Schulwerk* no Brasil.

Diálogos com Centros Acadêmicos e Atléticas

Representantes dos diretórios, centros acadêmicos e atléticas estiveram reunidos com a Reitoria para discutir ações e conhecer um pouco mais sobre os projetos institucionais. A reunião, no dia 17 de março, deu início a uma série de encontros que aconteceram durante o ano, com o objetivo de estimular projetos e parcerias.

IV PetroQuiz integra evento nacional

Com o intuito de estimular o raciocínio lógico dos alunos e testar os seus conhecimentos relacionados à indústria de petróleo e gás, o Capítulo Estudantil SPE UniSantos promoveu, no dia 20 de outubro, o IV PetroQuiz. O evento fez parte da programação da III Semana de Engenharia de Petróleo da UniSantos, o PetroSantos, que integrou as atividades da VI Semana de Ciência, Tecnologia e Inovação.

8 equipes

32 participantes

8ª Semana do Jovem Empreendedor

Com o intuito de orientar e estimular os jovens sobre as oportunidades de empreendedorismo na região, a UniSantos sediou a 8ª edição da Semana do Jovem Empreendedor, no dia 16 de março, no Campus Dom Idílio José Soares. "Mercado Imobiliário" foi o tema discutido pelo diretor do Sindicato da indústria da Construção Civil (Sinduscon) São Paulo, Ricardo Beschizza; pelo representante da Vertical Construtora, Alexandre Farinella Neto; pelo professor mestre Alexandre Silva de Barros, e pela gerente da empresa Espaço Certo Escritórios Prontos, Aline Bottacin Brito. O evento foi organizado pela Associação Comercial Jovem (ACS Jovem).

Estágios das Licenciaturas

Os estágios supervisionados dos cursos de Ciências Biológicas, Filosofia, História, Letras, Matemática, Música e Pedagogia permitem ao aluno o ensino contextualizado, que valoriza o levantamento dos dados contextuais dos espaços escolares, quanto à aprendizagem, recursos didáticos, acervos, gestão pedagógica e projetos. É possibilitar aos estudantes o conhecimento dos espaços escolares de diferentes níveis e intervir na realidade, mediante o desenvolvimento de ações articuladas aos conteúdos específicos do Plano de Trabalho do Professor. As Práticas e os Estágios dos cursos de Licenciaturas apresentam uma estrutura para atender as 480h/a de Prática (ao longo do curso) e 480h/a de Estágio Curricular Supervisionado.

Estágio Clínico em Enfermagem

Com uma carga horária de 960 h/a, os acadêmicos de Enfermagem, durante o estágio supervisionado, em 2016, realizaram a educação permanente setorial de acordo com as necessidades da equipe, orientação aos pacientes e elaboraram normas, rotinas e protocolos de serviço. Eles atuaram em hospitais, unidades básicas de saúde e prontos-socorros, nas áreas da administração, pediatria, maternidade, infectocontagiosa e psiquiatria.

Estágios em Psicologia

Etapa inicial do exercício profissional, o estágio supervisionado em Psicologia representa um conjunto de atividades realizadas em situações reais de vida e de trabalho, tendo por objetivo desenvolver a aprendizagem do estudante. Os alunos vivenciam e problematizam a realidade e efetuam intervenções em escolas, abrigos, hospitais, instituições, igrejas, Ong's, casas de acolhimento, centros de referência, além da própria Clínica Psicológica da UniSantos.

DIMENSÃO
SOCIAL

Com o objetivo de garantir o acesso a todos os que aspiram a uma educação superior de qualidade, a UniSantos mantém o maior e mais abrangente programa de bolsas de estudos da Região Metropolitana da Baixada Santista.

"O aprendizado na UniSantos possibilita vivenciar a profissão na prática, além de proporcionar uma formação pautada em princípios éticos. Como bolsista treinamento no Departamento de Imprensa e voluntária no Centro de Informação sobre Medicamentos, aprendi coisas que com certeza levarei para o resto da vida"

Liliane de Souza Chaves,
estudante do curso de Jornalismo

Programa de Bolsas de Estudos e Financiamento

Com o maior e mais abrangente programa de bolsas de estudos da Região Metropolitana da Baixada Santista, a Universidade procura garantir o acesso a todos os que aspiram a uma educação superior de qualidade, amplamente reconhecida pelo mercado de trabalho.

Entre os diferenciais, a Instituição é a única da região que participa do Programa Universidade Para Todos (Prouni), com oferta única de bolsas de 100%. Além do programa, oferece também a Bolsa Demanda Social e o Financiamento Estudantil (Fies), como opções para assegurar o acesso à educação.

Modalidades:

- Empresas conveniadas
- Excelência Acadêmica
- Retorno
- Parfor/Capes
- Monitoria
- Treinamento
- Iniciação Científica UniSantos/CNPq
- Iniciação Tecnológica UniSantos/CNPq
- Iniciação à Docência Pibid/Capes
- Iniciação Científica Ensino Médio/CNPq
- Extensão Universitária
- Cultura
- ONU/ACNUR
- Cursos Simultâneos
- Demanda Social
- Fidelização Familiar
- Ex-aluno
- Escolas Conveniadas
- Prouni
- Fies
- Pós-Doutorado

Evolução de Bolsas de Estudo e Financiamento Estudantil

Grupo	2013	2014	2015	2016
FIES	310	662	776	584
Prouni	511	556	532	692
Outras	2083	2163	2325	2579
Total Geral	2755	3381	3633	3855

Apoio Pedagógico, Psicológico e Social

Responsável pela criação de mecanismos que proporcionem uma vida producente e harmoniosa à comunidade universitária, o Departamento de Apoio Pedagógico, Psicológico e Social trabalha com a comunidade estudantil, incentivando a convivência segundo os princípios cristãos, os valores éticos, o respeito às diferenças pessoais, diversidade e, sobretudo, o sentimento de solidariedade a partir do exercício da cidadania. Promove palestras, oficinas e atendimento individualizado.

Atenção às necessidades especiais

Softwares específicos, laboratórios e espaços adaptados permitem que estudantes com qualquer tipo de deficiência desenvolvam as atividades necessárias para um aprendizado eficaz nas diversas áreas do conhecimento. Dessa forma, a instituição estimula a inclusão social e oferece, aos alunos de todos os cursos de Graduação e Pós-Graduação, instrumentos que proporcionem condições de acesso a todas as plataformas de educação.

27º Torneio Integração Universitária e Copa Católica

Com o objetivo de promover a integração entre calouros e veteranos, a UniSantos realiza, anualmente, o Torneio de Integração Universitária e a Copa Católica de Futsal, que acontecem no primeiro e segundo semestres, respectivamente. Os eventos reúnem diferentes cursos. Além dos atletas, os universitários se organizam em grupos para torcer durante as partidas, o que também incentiva a presença de familiares.

Representação estudantil

Espaço para jovens promissores, futuros líderes sociais, políticos e empresariais, as representações estudantis na UniSantos têm papel de destaque e estão presentes por meio de centros e diretórios acadêmicos, atléticas e representantes de classe.

Formatura Cidadã

O projeto Formatura Cidadã assegura aos concluintes dos cursos de graduação, e aos alunos de projetos realizados em parceria com a UniSantos, a participação em uma cerimônia de encerramento do curso, totalmente organizada pela instituição.

Portal de Empregos

Espaço exclusivo para alunos e ex-alunos da UniSantos, o Portal de Empregos anuncia vagas de estágio e emprego para universitários e recém-formados, visando promover a inserção dos estudantes e profissionais no mercado de trabalho, de forma rápida e eficiente. Além de proporcionar o exercício prático do que foi ensinado em sala de aula, o portal tem o propósito de contribuir para que os jovens assumam responsabilidades e auxiliem no orçamento familiar.

Feira de Carreira e Profissões

Realizada anualmente, a Feira de Carreira e Profissões, na sua 19ª edição, ofereceu oportunidades aos estudantes e propiciou um processo de seleção eficaz às empresas que procuraram jovens para estágios, programas de trainees e primeiro emprego. Por meio de palestras e dinâmicas, as empresas apresentaram sua estrutura organizacional, esclareceram dúvidas, promoveram palestras, aplicaram testes e receberam currículos dos universitários.

30 empresas
2.000 participantes

Programa Integração Social

O Programa Integração Social desenvolvido pela UniSantos visa ampliar o relacionamento entre os funcionários administrativos e docentes. Ele é desenvolvido por meio de passeios, visitas e confraternizações. Além de conhecer locais diferentes e a cultura local, durante as atividades ocorre uma aproximação daqueles que convivem diariamente, em diferentes departamentos e setores.

Dança Contemporânea

Com objetivo de melhorar a qualidade de vida dos funcionários administrativos e docentes, a UniSantos promove aulas de Dança Contemporânea. A atividade proporciona a melhoria do sistema cardiovascular e do condicionamento físico e o combate ao *stress*.

Dia Internacional da Mulher

Em comemoração ao Dia Internacional da Mulher, celebrado no dia 8 de março, a UniSantos promoveu atividades especiais para reunir e homenagear as funcionárias da instituição. A ação, realizada nos períodos da manhã e da tarde, teve início com uma mesa de café, seguida de dicas de beleza de maquiadoras profissionais e sessão de fotos no Estúdio de Fotografia do Campus Dom Idílio José Soares.

Festa Julina

Funcionários técnico-administrativos e docentes participaram da Festa Julina 2016, evento de integração que marca a recepção dos colaboradores após as férias coletivas do mês de julho. Brincadeiras, salgados e doces, quadrilha e concurso do melhor traje típico fizeram parte do evento.

Ginástica Laboral

Com o intuito de evitar lesões no trabalho e melhorar a postura corporal do funcionário técnico-administrativo, a UniSantos mantém o Programa de Ginástica Laboral. A modalidade, que é realizada no próprio ambiente de trabalho, traz benefícios para os funcionários como a integração entre os departamentos e a sociabilidade.

Campanha Metropolitana do Agasalho

A UniSantos foi parceira do Fundo Social de Solidariedade de Santos na 11ª Campanha Metropolitana do Agasalho. As doações foram entregues nos *campi* Dom Idílio José Soares e Boqueirão. A campanha teve o apoio da Associação Atlética Acadêmica Engenheiro Saturnino de Brito, Associação Atlética dos Cursos de Comunicação, Atlética da Faculdade de Direito, Diretório Acadêmico da Faculdade de Engenharia e Centro Acadêmico Alexandre de Gusmão, da Faculdade de Direito.

Campanha Feira do Livro

Mais de duzentos quilos de alimentos entregues à Fraternidade Toca de Assis. Esse foi o saldo da ação promovida na I Feira do Livro, realizada entre os dias 26 e 30 de setembro, durante a realização da 27ª Jornada de Eventos dos cursos das Áreas de Negócios e Porto e 6ª Jornada do curso de Relações Internacionais. Com a oferta de publicações específicas do mundo dos negócios, os alunos foram incentivados a consultar as obras e adquiri-las por 1 quilo de alimento não perecível. Parte dos produtos também foi arrecadado em campanha realizada pela Pastoral da Universidade.

Ações preventivas no “Outubro Rosa”

Além de iluminar com a cor rosa a fachada dos prédios dos *campi* Boqueirão e Dom Idílio José Soares, as ações de conscientização no mês do Outubro Rosa envolveram os funcionários docentes e administrativos por meio de cartazes, folders e palestras nos diferentes departamentos e em eventos específicos.

Alerta na campanha do “Setembro Amarelo”

Durante o mês de setembro, a fachada dos prédios dos *campi* Boqueirão e Dom Idílio José Soares permaneceram iluminados com a cor amarela. A Universidade participou da campanha nacional de combate ao suicídio, o “Setembro Amarelo”, com o objetivo de sensibilizar e alertar a população sobre essa realidade que, de acordo com a Organização Mundial da Saúde (OMS), mata um brasileiro a cada 45 minutos.

Campanhas de prevenção ao câncer

Por conta do Outubro Rosa, o curso de Enfermagem promoveu uma série de ações dedicadas à prevenção de câncer de mama e de colo de útero. Palestras, orientações a campanhas foram realizadas em institutos, instituições de ensino e policlínicas. Alunos de todos os semestres e docentes também promoveram, inclusive, eventos para resgatar a autoestima das mulheres acometidas pela doença.

"Novembro Azul" mobiliza comunidade acadêmica

Com o objetivo de alertar e conscientizar o corpo técnico administrativo da UniSantos sobre o câncer de próstata, a Comissão Interna de Prevenção de Acidentes (CIPA) realizou nos *campi* Dom Idílio José Soares e Boqueirão ações da Campanha do Novembro Azul. Foram realizadas visitas aos departamentos das instituições para informar um pouco mais sobre os métodos de descobrimento e tratamentos da doença.

Doação de livros e brinquedos

Com o objetivo de mobilizar a comunidade acadêmica a contribuir com o programa de extensão universitária desenvolvido pela UniSantos junto à creche-escola de aplicação "Ancilla Domini", a UniSantos promoveu Campanha de Doação de Livros e Brinquedos. A campanha visou colaborar com as 90 crianças que recebem atendimento da entidade, que existe há mais de 70 anos, e que atualmente conta com a administração pedagógica desenvolvida pelo curso de Pedagogia.

Corte de cabelo e doação de lenços

A Comissão Interna de Prevenção de Acidentes (CIPA), o curso de Enfermagem e a Pastoral da Universidade promoveram corte de cabelo, no dia 31 de outubro, com o objetivo de destinar o material ao Instituto Neo Mama e ao Centro Integrado de Assistência a Pessoas com Câncer (CENIN), entidades que realizam um trabalho junto aos portadores de câncer e os seus familiares.

UNIVERSIDADE
CATÓLICA
DE SANTOS

Sobre a Publicação

• **Formato:** 250 x 210 mm • **Mancha:** 224,6 x 184,6 mm
• **Tipologia:** Segoe UI Bold (títulos e subtítulos); Segoe UI (textos)
• **Papel:** Couchê 300g/m² (capa); Couchê Fosco 170g/m² (miolo)
• **Impressão:** Gráfica Everest • **Tiragem:** 100 exemplares

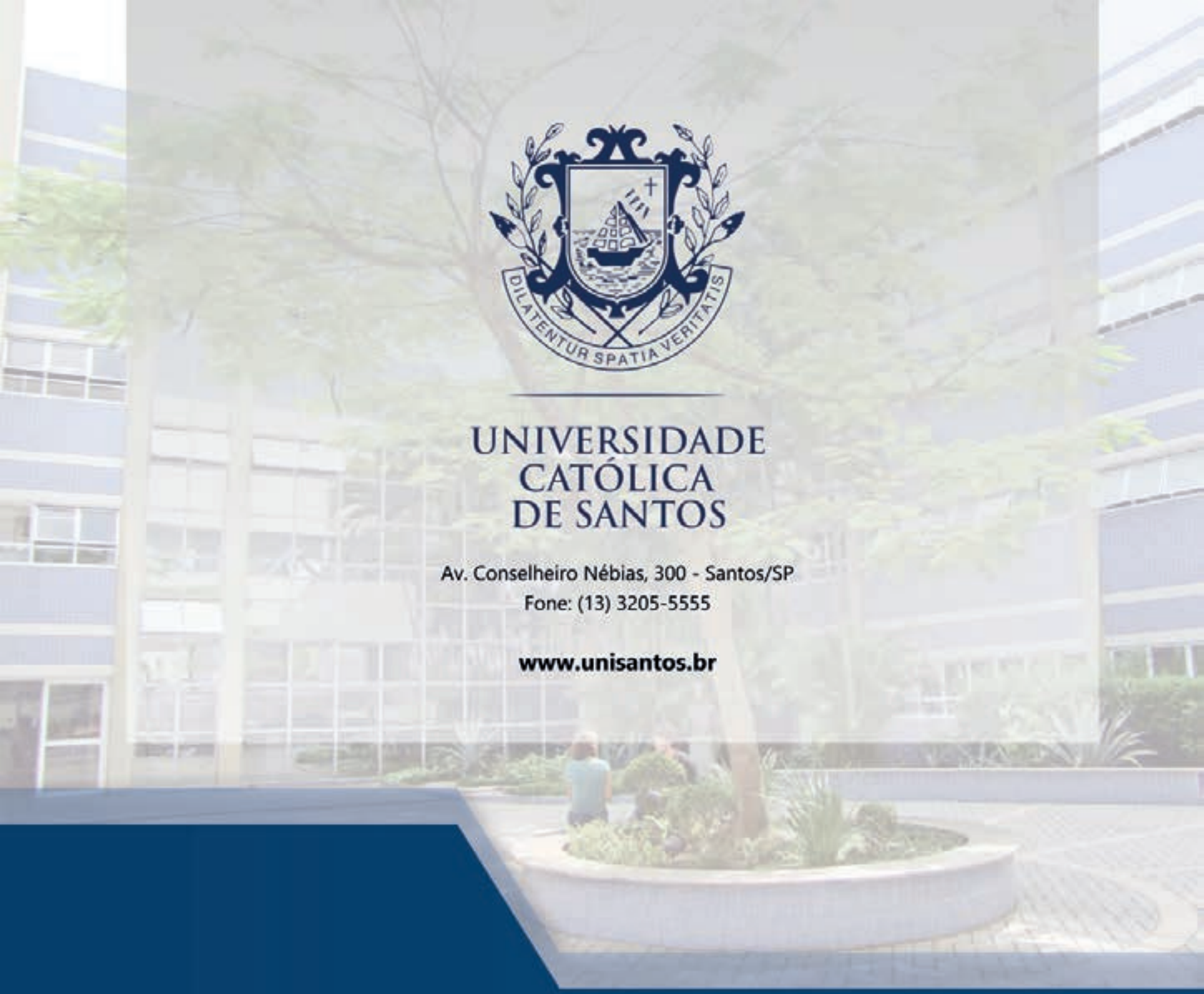

DILATENTUR SPATIA VERITATIS

UNIVERSIDADE
CATÓLICA
DE SANTOS

Av. Conselheiro Nébias, 300 - Santos/SP
Fone: (13) 3205-5555

www.unisantos.br

Com o objetivo de garantir o acesso a todos os que aspiram a uma educação superior de qualidade, a UniSantos mantém o maior e mais abrangente programa de bolsas de estudos da Região Metropolitana da Baixada Santista.

"O aprendizado na UniSantos possibilita vivenciar a profissão na prática, além de proporcionar uma formação pautada em princípios éticos. Como bolsista treinamento no Departamento de Imprensa e voluntária no Centro de Informação sobre Medicamentos, aprendi coisas que com certeza levarei para o resto da vida"

Liliane de Souza Chaves,
estudante do curso de Jornalismo